GRAACC

COMBATENDO E VENCENDO
O CÂNCER INFANTIL

RELATÓRIO DE **ATIVIDADES**

2018

Empresas que doaram para o GRAACC acima de R$ 500 mil em 2018

SUMÁRIO

MENSAGEM DO PRESIDENTE 6

O GRAACC 7

Perfil 7

Governança e Gestão 8

Reconhecimentos em 2018 10

Linha do Tempo 10

COMPLEXO HOSPITALAR 12

Atendimento em Números 13

Serviços e Especialidades 14

Conhecimento Compartilhado 15

Ensino 16

Pesquisa 17

Humanização 18

VOLUNTARIADO 22

DESENVOLVIMENTO INSTITUCIONAL 24

Comunicação 25

Origem das Doações 26

Captação de Recursos 26

Parceiros 35

DEMONSTRAÇÕES FINANCEIRAS 43

Anny, paciente do GRAACC

CONSELHO DE ADMINISTRAÇÃO GESTÃO 2018 - 2021

Sergio Antonio Garcia Amoroso
PRESIDENTE

Jacinto Antonio Guidolin
VICE-PRESIDENTE

Alê Costa
Fernando Gomez Carmona
Nelson Girardi
Paulo Ricardo de Oliveira
Roberto Amadeu Milani
Roberto José Maris Medeiros
Ruy Bevilacqua

CONSELHO FISCAL

Gilberto Cipullo
PRESIDENTE

Carlos Eduardo de Carvalho Pecoraro

Gilberto Antonio Giuzio

CONSELHO CONSULTIVO

Ana Maria Vianna
Celso Jatene
Kristian Jebsen
Luis de Melo Champalimaud
Ming Chung Liu

SUPERINTENDÊNCIAS

Antonio Sérgio Petrilli
SUPERINTENDÊNCIA MÉDICA

José Carlos de Oliveira
SUPERINTENDÊNCIA ADMINISTRATIVO-FINANCEIRA

Lea Della Casa Mingione
SUPERINTENDÊNCIA EMÉRITA DO VOLUNTARIADO

Tammy Allersdorfer
SUPERINTENDÊNCIA DO DESENVOLVIMENTO INSTITUCIONAL

Luiz Felipe, paciente do GRAACC, e Dra. Gabriela Romeiro

MISSÃO

Garantir a crianças e adolescentes com câncer, dentro do mais avançado padrão científico, o direito de alcançar todas as chances de cura com qualidade de vida.

VISÃO

Ser reconhecido como centro de referência sustentável de ensino, pesquisa, diagnóstico e tratamento do câncer infantojuvenil, prioritariamente para crianças e jovens de baixa renda, promovendo impacto na assistência à saúde.

VALORES

Competência
Ética
Transparência
Solidariedade
Trabalho em equipe
Igualdade nas relações
Sustentabilidade

MENSAGEM DO PRESIDENTE

O GRAACC tem passado por um momento muito importante de sua história, o de consolidar nosso hospital de excelência como referência em oncologia pediátrica. Cada vez mais pacientes vêm até nós em busca do melhor tratamento para alcançar a cura do câncer.

Em 2018, foram 4.241 pacientes atendidos provenientes de todas as regiões do Brasil e atingimos a marca de 700 Transplantes de Medula Óssea realizados. Também demos um passo muito importante com a nossa pesquisa genética em um projeto que irá realizar o sequenciamento e análises de fragmentos de DNA em parceria com o Children's Hospital, da Universidade da Califórnia, em Los Angeles.

Ainda pensando no futuro, em 2018 também demos início às obras para criação de 16 novos leitos no hospital. Para isso, reunimos grandes empresários e personalidades em um jantar no Palácio Tangará, em São Paulo, para um leilão de doações. Foram arrecadados R$ 13 milhões para a ampliação dos leitos, investimento em projetos de genética e custeio, um recorde de captação já atingida em eventos beneficentes no país.

Fomos reconhecidos com o 1º lugar do prêmio "Melhores Empresas em Satisfação dos Clientes – Hospitais®" do Instituto de pesquisa MESC. Também o Prof. Dr. Sérgio Petrilli, um dos fundadores e superintendente médico do GRAACC, recebeu o Prêmio Octavio Frias de Oliveira na categoria Personalidade em Destaque por sua contribuição à oncologia do Brasil. Além disso, mais uma vez, entramos para o *ranking* de Melhores Empresas para Trabalhar e ficamos entre as cem Melhores ONGs para Doar.

Esses avanços só têm sido possíveis pois temos uma equipe dedicada, amparada por um Conselho muito participativo e criativo. Tudo isso, somado ao apoio sempre incondicional da sociedade. Assim, podemos continuar planejando e colocando em prática ações que levem um tratamento digno, adequado e com todas as chances de cura para cada vez mais crianças e adolescentes diagnosticados com câncer.

É uma grande satisfação ter você como parceiro.

Muito obrigado!

Sergio Amoroso
PRESIDENTE DO GRAACC

Giovana, paciente do GRAACC

O GRAACC

PERFIL

O GRAACC é uma instituição sem fins lucrativos fundada em 1991 pelo médico e professor Antonio Sergio Petrilli, o engenheiro Jacinto Guidolin e a voluntária Dona Lea Mingione. O objetivo era oferecer tratamento médico digno, humanizado e adequado para crianças e adolescentes com câncer.

Em 1998, com o apoio do empresariado e da sociedade, o que antes era uma casa na Vila Clementino, em São Paulo, tornou-se um prédio de 11 andares, marcando o início das atividades do Hospital do GRAACC, o Instituto de Oncologia Pediátrica - IOP. Desde então, o centro médico corresponde ao setor de Oncologia Pediátrica da Universidade Federal de São Paulo (UNIFESP), vinculado ao Departamento de Pediatria, que assegura à instituição suporte técnico e científico.

Ao longo dessa trajetória de 27 anos, o hospital dobrou de tamanho e virou referência em oncologia pediátrica, especialmente nos casos mais complexos como Tumores do Sistema Nervoso Central, ósseos e oculares. Dessa forma, conta com equipes médica e multidisciplinar, trabalhando no limite do conhecimento; centro de radioterapia; quimioterapia; centros cirúrgicos, sendo um deles especializado em neurocirurgia; transplante de medula óssea; unidade completa para realização de exames; diagnósticos de imagens e UTI, entre outros serviços.

E para apoiar as atividades desenvolvidas, a instituição tem o importante pilar do voluntariado. Um grupo, certificado pela ISO 9001, com mais de 500 pessoas fundamentais na humanização do atendimento hospitalar, atuando diretamente com pacientes e acompanhantes em diversas áreas assistenciais e prestando apoio na captação de recursos.

GOVERNANÇA E GESTÃO

O GRAACC é uma Associação Civil de direito privado, de caráter assistencial, beneficente, filantrópica, sem fins lucrativos e certificada como entidade beneficente de assistência social (CEBAS) e habilitada como Unidade de Alta Complexidade em Oncologia (UNACON) exclusiva para atendimento pediátrico.

Para orientar a tomada de decisões e direcionar para o planejamento estratégico do GRAACC, a instituição conta com um modelo de governança corporativa estruturada com uma Assembleia Geral, o Conselho de Administração e o Conselho Fiscal.

O número de associados na Assembleia Geral é ilimitado e os Conselhos de Administração e Fiscal são compostos por nove e três membros respectivamente, todos voluntários, os quais cumprem mandatos eletivos de quatro anos.

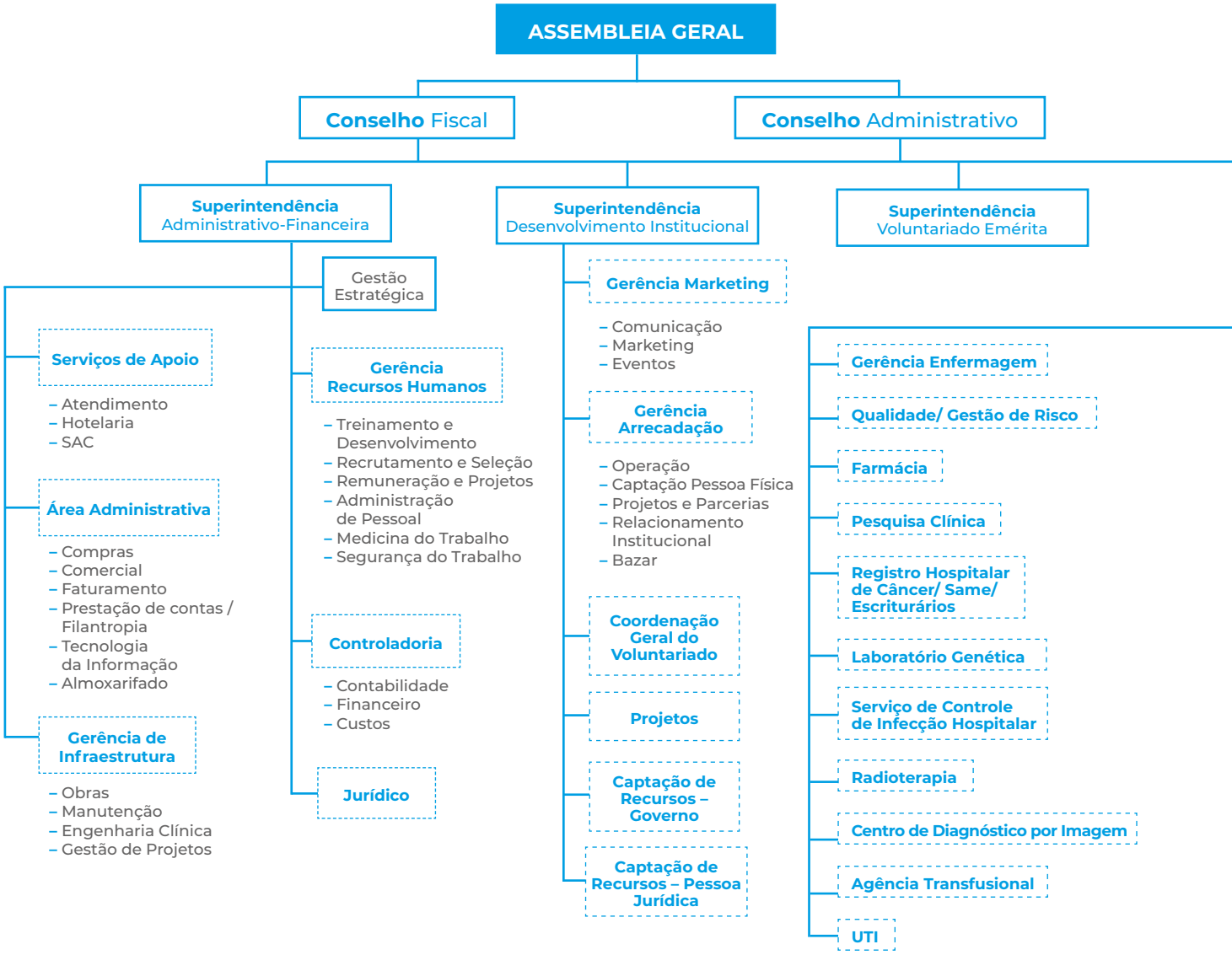

Abaixo dos conselhos estão as superintendências – administrativa, médica e de desenvolvimento institucional e os demais profissionais contratados pela instituição.

A transparência e a ética são compromissos do GRAACC com a sociedade. Alinhado a este princípio, desenvolvemos em 2018 um programa de *compliance* para garantir a integridade das ações entre os públicos. Criamos um Código de Ética, políticas de interações com Agentes Públicos e com Terceiros e um Comitê de Ética independente, formado por 6 pessoas, o qual será responsável por averiguar relatos de condutas consideradas antiéticas. Todas essas ações serão implantadas ao longo de 2019.

No ano de 2018 também marcou o início do novo ciclo do planejamento estratégico, que será elaborado em 2019 para ser implantado em 2020, e o processo de *Branding*, que irá definir quais ações serão tomadas para posicionamento da marca com todos os setores.

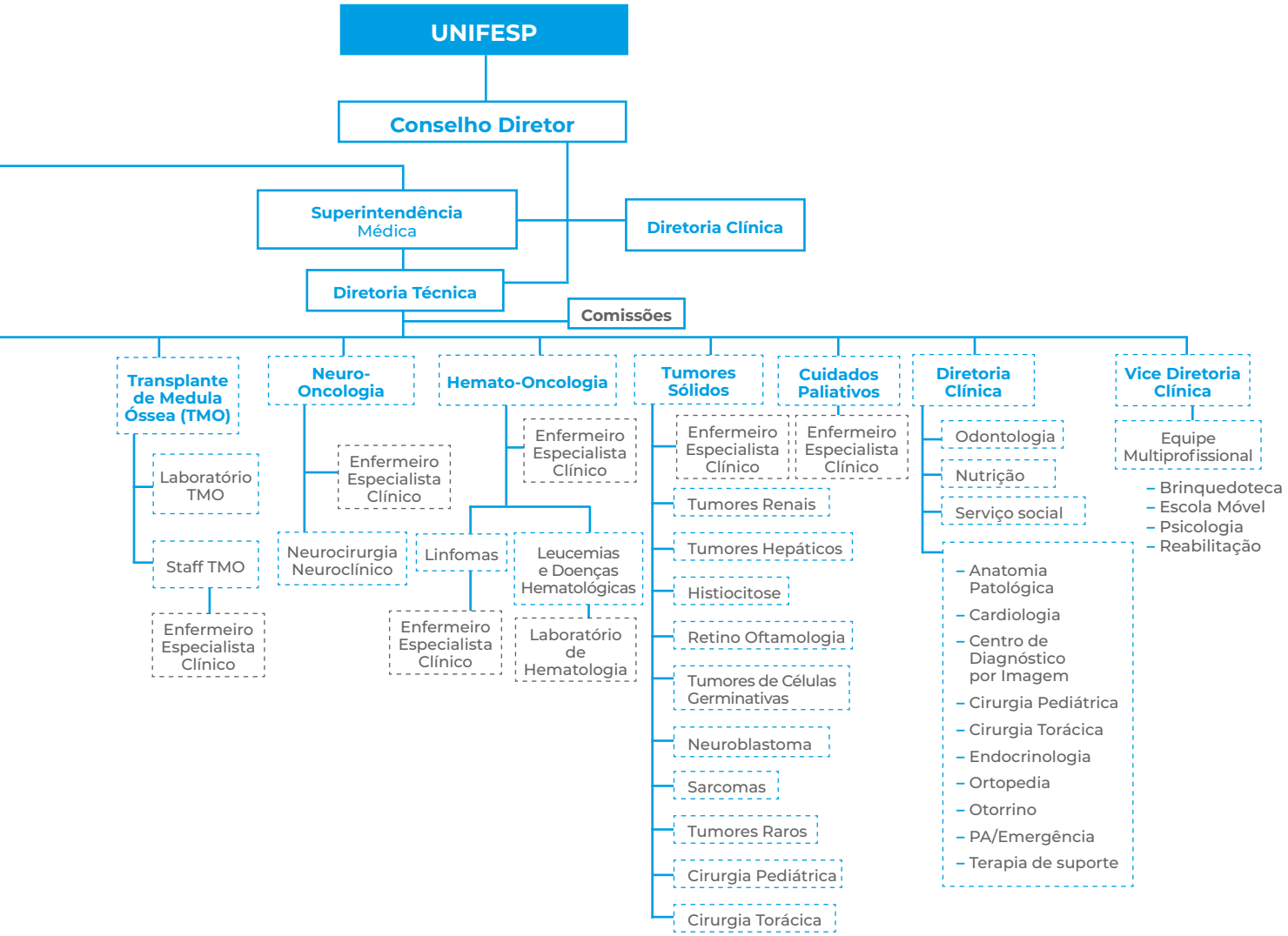

RECONHECIMENTOS DE 2018

MELHORES EMPRESAS PARA TRABALHAR

Pela segunda vez consecutiva, o GRAACC entrou para o *ranking* das Melhores Empresas para Trabalhar – Great Place to Work – Saúde – Hospitais 2018.

9º PRÊMIO OCTAVIO FRIAS DE OLIVEIRA

O superintendente médico e um dos fundadores do Hospital do GRAACC, o Prof. Dr. Sérgio Petrilli, foi reconhecido na categoria Personalidade em Destaque por sua contribuição à oncologia do Brasil no 9º Prêmio Octavio Frias de Oliveira, em iniciativa do ICESP (Instituto do Câncer do Estado de São Paulo Octavio Frias de Oliveira) em parceria com o Grupo Folha.

MELHORES ONGS PARA DOAR

O GRAACC está novamente entre as cem Melhores ONGs para Doar, premiado pela consultoria Mundo Que Queremos, Instituto Doar e Rede Filantropia.

MESC

O Hospital do GRAACC foi reconhecido com o 1º lugar do prêmio "Melhores Empresas em Satisfação dos Clientes – Hospitais®" do Instituto de pesquisa MESC. As pesquisas aconteceram entre maio de 2017 e abril de 2018 por telefone, internet e e-mail, totalizando mais de 9.000 clientes pesquisados.

LINHA DO TEMPO

1991
Fundação do GRAACC

1993
Inauguração da primeira casa de apoio

1995
Início das obras do Hospital do GRAACC

1998
Inauguração do Hospital do GRAACC

1999

Início das atividades do Laboratório de Criopreservação, do Centro de Transplante de Medula Óssea Instituto Ronald McDonald e do Centro Cirúrgico

2001

Início das atividades nos Laboratórios de Genética, Biologia Molecular e Hematologia

2004

Inauguração do Centro de Diagnóstico por Imagem – CDI e da Quimioteca Fundação Jari

2007

Início da quimioterapia intra-arterial para tumor ocular e inaugurada a Casa Ronald McDonald São Paulo - Moema

2008

O hospital recebe a habilitação para realizar Transplante de Medula Óssea não aparentado

2009

Criação do Serviço de Hemoterapia: Unidade de Coleta e Transfusão

2011

Início das obras de expansão do Hospital do GRAACC

2012

O Hospital do GRAACC recebe habilitação do Ministério da Saúde de Unidade de Alta Complexidade em Oncologia (UNACON)

2013

O Hospital do GRAACC dobra de tamanho com a inauguração do novo prédio - Unidade Pedro de Toledo

2014

Início das atividades no Centro de Radioterapia Pediátrica do GRAACC

2015

Inauguração do Centro de Neurocirurgia e do Pronto Atendimento. O Hospital do GRAACC chega ao número de 500 Transplantes de Medula Óssea realizados

2016

Inauguração da Sala de Simulação Realística

2017

Conquista da certificação Joint Commission International e inauguração do Espaço da Família Ronald McDonald

2018

Conquista de 700 Transplantes de Medula Óssea realizados e início das obras no 4° andar da Unidade Pedro de Toledo para aumento dos leitos.

COMPLEXO HOSPITALAR

ATENDIMENTO EM NÚMEROS

4.241 **Pacientes** atendidos

29.482 EXAMES **DE IMAGENS**

528 Casos ***novos***

1.498 **Internações**

69 TRANSPLANTES DE ***Medula Óssea***

38.721 CONSULTAS MÉDICAS

19.698 Aplicações de **QUIMIOTERAPIA**

PROCEDIMENTOS CIRÚRGICOS

DISTRIBUIÇÃO POR CLÍNICAS

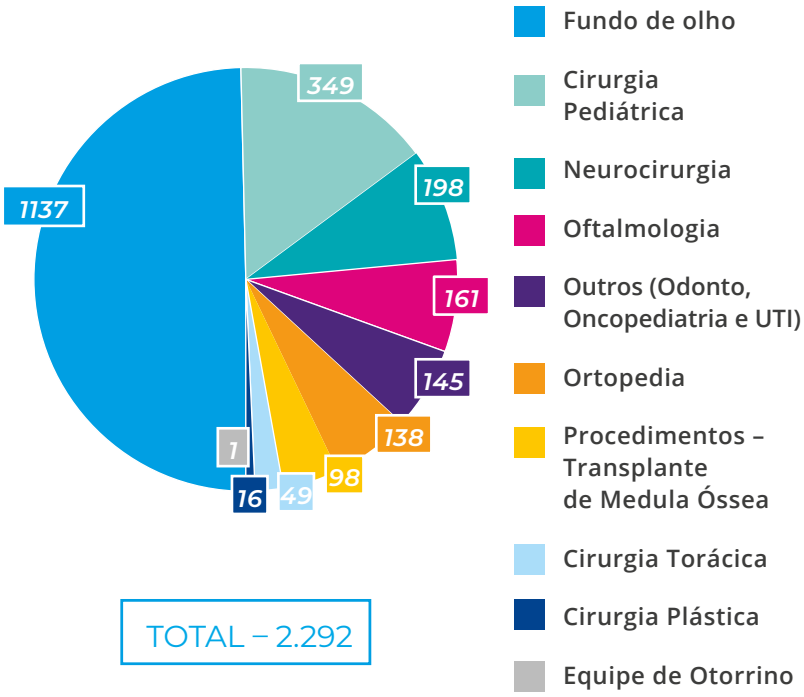

TOTAL – 2.292

CASOS NOVOS POR TIPO DE TUMOR

Tumores No Sistema Nervoso Central
110

Leucemias *(Câncer no Sangue)*
94

Retinoblastoma *(Câncer no Olho)*
68

Sarcomas De Partes Moles *(Câncer em tecidos como os músculos e gordura)*
36

Tumores Ósseos Malignos
46

Linfomas *(Câncer nos Gânglios Linfáticos)*
42

Neoplasias Das Células Germinativas *(Câncer nas células que dão origem aos espermatozóides e óvulos)*
23

Sistema Nervoso Simpático
16

Tumores Renais
13

Carcinomas *(Câncer que tem origem em um tecido epitelial)*
10

Histiocitose
8

Tumores Hepáticos *(Câncer no Fígado)*
6

Outros Tumores
54

SERVIÇOS E ESPECIALIDADES

ESPECIALIDADES EM ONCOLOGIA PEDIÁTRICA

- Histiocitose
- Leucemias
- Linfomas
- Neuroblastoma
- Retinoblastoma
- Sarcoma de Partes Moles
- Tumores de Células Germinativas
- Tumores Ósseos
- Tumores Renais e Hepáticos
- Tumores do Sistema Nervoso Central

TRATAMENTO

- Centro Cirúrgico
- Centro de Neurocirurgia Oncológica com Ressonância Magnética
- Centro de Transplante de Medula Óssea
- Centro de Criopreservação de Células Tronco Hematopoiéticas
- Internação
- Laboratório de Transplante de Medula Óssea
- Pronto Atendimento
- Quimioteca
- Radioterapia de Intensidade Modulada
- Serviço de Hemoterapia: Unidade de Coleta e Transfusão
- UTI Pediátrica

ASSISTÊNCIA MULTIPROFISSIONAL

- CFort – Clínica Multiprofissional de Atendimento aos Pacientes Fora de Tratamento
- Cuidados Paliativos
- Enfermagem
- Escola Hospitalar Móvel
- Farmácia
- Fisioterapia
- Fonoaudiologia
- Nutrição
- Odontologia
- Psicologia
- Reabilitação
- Serviço Social
- Terapia Ocupacional

DIAGNÓSTICO

- Anatomia Patológica
- Centro de Diagnóstico por Imagem
- Laboratório de Genética
- Laboratório de Hematologia

Thauany, professora da Escola Móvel e Samuel, paciente do GRAACC

ESCOLA MÓVEL

Além de garantir o direito fundamental à saúde, o GRAACC também assegura que os pacientes do hospital tenham acesso à educação mesmo durante o tratamento oncológico.

Dessa forma, o Hospital do GRAACC proporciona a Escola Móvel. As aulas são realizadas em qualquer um dos espaços, desde a internação até a sala de quimioterapia ou na brinquedoteca.

As aulas são individuais, seguindo os conteúdos da escola em que o aluno está matriculado e de acordo com a disposição física dele no momento.

O projeto segue a Lei de Diretrizes e Bases da Educação Nacional e tem reconhecimento do Ministério da Educação e Cultura (MEC).

NÚMEROS 2018

551 Alunos atendidos

33 *Alunos inscritos* no ENEM

1 Aluno inscrito na FUVEST

16.195 AULAS REALIZADAS

25 Estados e **203** Municípios atendidos

CONHECIMENTO COMPARTILHADO

Uma das contrapartidas do GRAACC com a sociedade é a disseminação de conhecimento com outros profissionais da saúde com o objetivo de expandir as melhores práticas da oncologia pediátrica, impactando diretamente nas chances de cura do país.

Dessa forma, profissionais da instituição participaram ativamente de diversos eventos em 2018.

1º Simpósio Internacional de CUIDADOS PALIATIVOS GRAACC

Em outubro, aconteceu o 1º Simpósio Internacional de Cuidados Paliativos promovido pela instituição. O evento reuniu médicos do Brasil e dos Estados Unidos, como a Dra. Melody Cunningham, especialista em cuidados paliativos no Le Bonheur Children's Hospital, em Memphis, Estados Unidos. O debate foi importante para discutir modelos eficazes para aliviar sintomas físicos e emocionais de pacientes pediátricos, bem como as formas de apoio que podem ser oferecidas aos familiares.

Dra. Carlota Blassioli palestrando no simpósio

BRAINCOMS2018 MEDICAL CONGRESS

O congresso internacional de estudantes de medicina, o Braincoms, aconteceu nos dias 18, 19 e 20 de outubro. O GRAACC participou com palestra de um médico do corpo clínico do hospital e um estande sobre os serviços oferecidos com o objetivo de inspirar os universitários a escolherem a oncologia pediátrica como especialização.

I° ENCONTRO DE PAIS E FAMILIARES

Sempre buscando trazer os familiares responsáveis pelos pacientes para perto, o GRAACC realizou em outubro o I Encontro Latino-Americano de Familiares de Pacientes com Câncer Infantil, com o tema: "Cuidando do Cuidador - um panorama sobre o papel da família com crianças e adolescentes com câncer". No evento, os cuidadores receberam suporte e informação, além de como cuidar do paciente, para saber como lidar mais adequadamente com a situação de doença. Uma das palestrantes foi a Dra. Ana Claudia Quintana, médica geriatra especialista em cuidados paliativos.

Dr. Victor Zecchin, Dra. Nasjla Saba e Dra. Andrea Capellano no estande do GRAACC

Profissionais da equipe médica e multiprofissional do Hospital do GRAACC foram palestrantes do principal congresso de oncologia pediátrica do país, realizado pela Sociedade Brasileira de Oncologia Pediátrica (SOBOPE) nos dias 03 a 05 de outubro, em Foz do Iguaçu (PR). O objetivo da participação foi promover a troca de experiências sobre as diferentes estratégias de tratamento da criança e do adolescente com câncer.

O GRAACC também promoveu encontros a fim de debater, com renomados profissionais do país e do exterior, as diferentes práticas e resultados do tratamento oncológico pediátrico.

O GRAACC sediou uma parte do congresso promovido pela Sociedade Latino-Americana de Oncologia Pediátrica (SLAOP) e a Sociedade Latino Americana de Neuro-Oncologia (SNOLA). A diretora clínica do hospital, Dra. Andrea Capellano, foi a presidente do congresso e apresentou um protocolo de tratamento clínico. A coordenadora de Psicologia e Psicanálise do GRAACC, Renata Petrilli, foi a vice-presidente. O evento, realizado em março, contou com o apoio institucional do GRAACC, que também apresentou em um estande a estrutura de seu hospital aos participantes.

SNOLA·2018 SLAOP Sociedad Latinoamericana de Oncología Pediátrica 2018 SÃO PAULO BRASIL

ENSINO

Vitória, paciente do GRAACC

Uma parceria técnica-cientifica com a Universidade Federal de São Paulo (UNIFESP) permite que o Hospital do GRAACC proporcione o aperfeiçoamento e qualificação dos novos profissionais que ajudarão a difundir técnicas de diagnóstico e tratamento do câncer infantil em todo o país.

A atuação engloba as modalidades de tratamento ambulatorial (em regime de internação em enfermaria e em unidade de tratamento intensivo – UTI), procedimentos diagnósticos e terapêuticos, cirúrgicos, quimioterapia, radiologia e tratamento de suporte. O trabalho é feito em conjunto com especialistas de diversos setores, que interagem no tratamento multidisciplinar e contribuem para a obtenção de melhores resultados.

O Hospital do GRAACC também oferece, em parceria com a Pró-reitoria de extensão da UNIFESP, residência multiprofissional em enfermagem, psicologia, nutrição e fisioterapia com o objetivo de preparar o profissional para atuar na assistência do paciente pediátrico oncológico. Além disso, recebe os residentes do Departamento de Pediatria, das áreas de cirurgia pediátrica e neurocirurgia, e é parceiro das diferentes especialidades da UNIFESP para consultorias em casos especiais.

RESIDENTES EM ONCOLOGIA PEDIÁTRICA EM 2018

Cancerologia pediátrica – 19
Transplante de Medula Óssea – 2
Estágio graduação medicina – 7
Estágio pós-graduação medicina – 148

RESIDENTES NA PEDIATRIA GERAL UNIFESP:

Oncopediatria (R2) – 20
(ambulatório e enfermaria)

RESIDENTES MULTIPROFISSIONAIS EM 2018

Enfermagem – 7
Fisioterapia – 5
Fonoaudiologia – 3
Nutrição – 10
Psicologia – 5

RESIDENTES EM EDUCAÇÃO EM SAÚDE

O GRAACC também promove cursos de especialização, vinculados à UNIFESP, para professores em Educação em Saúde no Atendimento Escolar Hospitalar, no modelo de residência, com dois anos de duração, bolsa de estudos e aulas com conteúdo de oncologia. Os alunos atuam em parceria com professores da Escola Móvel e saem pós-graduados, com a possibilidade de disseminar a prática e modelo do GRAACC em instituições de todo o país.

Residentes R1: 6
(professores formados cursando pós-graduação Lato-sensu)
Professores R2: 7
Professores aprimorando – 7
(extensão universitária para estudantes do último ano da graduação)

PESQUISA

GENÉTICA

O laboratório de genética faz parte de um projeto cujo objetivo é utilizar o sequenciamento de nova geração para investigar as alterações mais frequentes em tumores da infância e adolescência utilizando painel. Esse é um modelo já utilizado em câncer de adulto, mas uma novidade em câncer da infância e adolescência.

Esse projeto é desenvolvido em parceria com o Children's Hospital, de Los Angeles, e a empresa Thermo Fisher Scientific, e irá formar um consórcio com os participantes para aproximar pesquisadores, desenvolver painéis mais sensíveis e trocas de conhecimento.

Nossa instituição foi convidada por ter um Biobanco (banco de amostras biológicas) com mais de 10.000 amostras de mais de 5.000 pacientes, somente crianças e adolescentes, sendo um dos maiores bancos com esse tipo de amostras em toda América Latina.

Deste banco, foram selecionadas amostras de 500 pacientes que estão sendo analisadas, em nosso laboratório, usando essa estratégia.

Todas as informações biológicas são analisadas com base nos dados clínicos, patológicos, cirúrgicos, entre outros, permitindo que os pacientes sejam beneficiados com os achados e tornando os dados robustos para uma contribuição verdadeira na busca de terapias que possam facilitar o tratamento das crianças e adolescentes com câncer.

PESQUISA CLÍNICA

O GRAACC realiza pesquisa clínica em crianças e adolescentes com câncer com o objetivo de proporcionar acesso a tratamentos e tecnologias inovadoras.

A pesquisa clínica do GRAACC conta com parceiros estratégicos como a Sociedade Brasileira de Oncologia Pediátrica (SOBOPE), Sociedade Internacional de Oncologia Pediátrica (SIOP) e o Grupo Latino Americano de Oncologia Pediátrica (GALOP).

Indhira Dias, pesquisadora do GRAACC, operando o sequenciador no Laboratório de Genética

HUMANIZAÇÃO

As práticas de humanização do Hospital do GRAACC buscam estreitar vínculos e construir relações de confiança entre profissionais, cuidadores e atendidos, com o apoio de espaços lúdicos e ações que garantem a qualidade de vida dos pacientes.

Os profissionais e voluntários prezam pelo acolhimento e assistência individuais a fim de amenizar o sofrimento e desconforto de cada criança e adolescente.

Alguns locais foram construídos de forma estratégica para prestar apoio à humanização hospitalar, como a Brinquedoteca Terapêutica Senninha, a Quimioteca Fundação Jari, a Reabiliteca, o Espaço da Família Ronald McDonald e a Casa Ronald McDonald São Paulo Moema.

Yngrid, paciente do GRAACC e Dra. Cynthia Silveira

Jean Paulo, Sophia Burgatti, Lucas Burgatti e Laura Wie na inauguração do Ring The Bell

Para celebrar o fim de cada etapa de quimioterapia ou radioterapia, em julho, foi instalado o sino da ONG *Ring the Bell* na recepção da radioterapia. Dessa forma, a ação irá motivar os demais pacientes a persistirem no tratamento.

ESPAÇO DA FAMÍLIA RONALD McDONALD

Inaugurado em 20 de fevereiro de 2018, o Espaço da Família Ronald McDonald foi construído a partir de recursos arrecadados na campanha McDia Feliz. No primeiro ano de funcionamento, foram atendidas mais de 4 mil pessoas.

O espaço foi construído para atender principalmente os pacientes que moram em outras cidades e têm que aguardar longas horas de espera pelo transporte para voltar para casa.

Nessa área, crianças, adolescentes e famílias têm mais conforto, tranquilidade e privacidade no ambiente hospitalar.

COMPLEXO HOSPITALAR

BRINQUEDOTECA TERAPÊUTICA SENNINHA

Uma sala de espera desenvolvida para atender crianças e adolescentes, com o objetivo de diminuir a tensão e auxiliar na qualidade de vida, contribuindo para a aderência e a adesão ao tratamento, na socialização e também na troca de experiências entre as famílias. Em 2018, foram realizadas 466 oficinas no espaço, como *quilling*, *origami*, artesanato, contação de histórias, teatro, sucata, bijuteria e artes plásticas. São atendidos em média 53 pacientes por dia no local com seus acompanhantes.

A iniciativa virou política pública e levou à criação da Lei 11.104, de 21 de março de 2005, estabelecendo a obrigatoriedade de instalação de brinquedotecas nas unidades de saúde de todo o país que ofereçam atendimento pediátrico em regime de internação.

PARCEIROS DE HUMANIZAÇÃO DA BRINQUEDOTECA

Associação Arte Despertar | Associação Viva e Deixe Viver | Avianca | Cachorro Taurus | Cia dos Clownáticos | Escola Móbile | St Nicholas School | Fotocultura para todos | Make a Wish | Operação Arco-Íris | Sumirê Fashion Show

Giovana, paciente do GRAACC

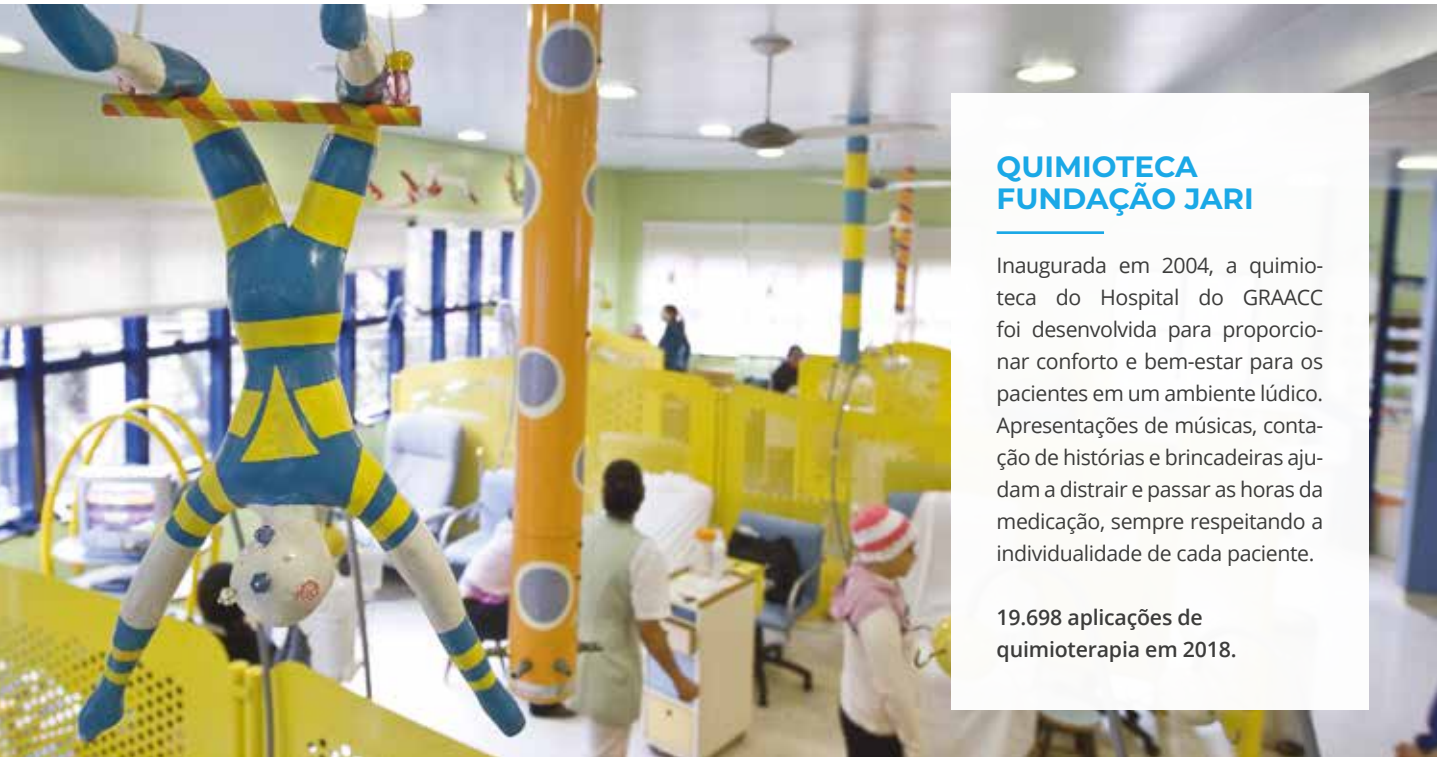

QUIMIOTECA FUNDAÇÃO JARI

Inaugurada em 2004, a quimioteca do Hospital do GRAACC foi desenvolvida para proporcionar conforto e bem-estar para os pacientes em um ambiente lúdico. Apresentações de músicas, contação de histórias e brincadeiras ajudam a distrair e passar as horas da medicação, sempre respeitando a individualidade de cada paciente.

19.698 aplicações de quimioterapia em 2018.

REABILITECA

A área da reabilitação do Hospital do GRAACC foi projetada para ser um espaço que, além do tratamento, ofereça um ambiente lúdico de forma que os pacientes sintam-se mais confortáveis durante o atendimento, colaborando para a aderência e adesão aos procedimentos.

8.288 atendimentos realizados em 2018.

CASA RONALD McDONALD SÃO PAULO-MOEMA

Para que famílias que moram em outros estados e em municípios distantes possam se manter na cidade de São Paulo durante o período de tratamento, que pode levar em média 18 meses, o GRAACC conta com a parceria da Casa Ronald McDonald São Paulo – Moema.

O espaço oferece hospedagem, alimentação, transporte e suporte social para o paciente durante todo o período de tratamento no Hospital do GRAACC. A casa de apoio está equipada com 30 suítes, sendo seis direcionadas para pacientes que realizaram transplante de medula óssea, com o diferencial de terem uma cozinha exclusiva no quarto.

Os hóspedes também podem usufruir das áreas comuns como: amplas salas de estar e de refeição, cozinha, lavanderia, jardins, brinquedoteca, adoleteca (com videogames, computadores etc) e sala de TV, tudo para garantir conforto e qualidade de vida aos assistidos.

Em 2018:
19.384 hospedagens | 175 pacientes atendidos

Coordenação: Instituto Ronald McDonald™
Aproximando famílias

Caio, voluntário, e Luiz Felipe, paciente do GRAACC

VOLUNTARIADO

Gabriela, paciente do GRAACC

A atuação dos voluntários integra o trabalho do GRAACC desde a sua fundação. As atividades realizadas pelo grupo estão alinhadas com a missão, visão, valores e planejamento estratégico da instituição e, para isso, se desenvolvem em seis setores de atuação:

Apoio a assistência:
Recepção, Quimioteca, Brinquedoteca, Cantinho da Paz e Internação;

Apoio a serviços:
Escola Móvel, Serviço de Hemoterapia, Serviço Social, Registro Hospitalar, Suporte a Farmácia e Suprimentos.

Apoio a sustentabilidade:
Artesanato, Bazar, Costura, Suporte a Captação, Suporte a Eventos e Campanhas.

Relações públicas:
Cerimonial, Informações Internas, Visitas e Suporte a Ações Voluntárias.

Qualidade
Encarregado de manter e desenvolver o SGQ - Sistema de Gestão da Qualidade e as certificações.

Gestão de Voluntários
Responsável pelo Recrutamento e gestão de todo o corpo de Voluntários.

Em 2018, 586 voluntários participaram das atividades. A equipe também comemorou dez anos da certificação ISO 9001 e promoveu 2ª Jornada do Voluntariado com o tema "Comprometimento e Propósito" com palestra magna dos professores e pesquisadores, Prof. Dr. Clovis de Barros e Prof. Eugenio Mussak.

DESENVOLVIMENTO INSTITUCIONAL

A área de Desenvolvimento Institucional do GRAACC tem como objetivo principal o relacionamento com os doadores - pessoas, empresas, governo e outras organizações do terceiro setor – de forma a potencializar as fontes de captação de recursos, garantindo a sustentabilidade financeira da instituição e os recursos necessários para garantir todas as chances de cura para os pacientes.

COMUNICAÇÃO

O GRAACC utiliza diversos canais para disseminar conhecimento sobre a causa do combate ao câncer infanto-juvenil e engajar cada vez mais pessoas. Conheça nossos resultados de comunicação do ano de 2018.

PRESENÇA DO GRAACC NAS MÍDIAS SOCIAIS E IMPRENSA

2.281 Inscritos

321.913 Visitantes únicos no ano

59.213 Seguidores

1.014 Inserções na mídia

264.445 Fãs da página

69.808 Seguidores

66 Entrevistas concedidas

CAMPANHA INSTITUCIONAL

Em 2018, foi lançada mais uma campanha publicitária do GRAACC que teve abrangência nacional em diversos veículos de comunicação, com todos os espaços doados.

A produção mostra que não é necessário sair do país para encontrar um hospital com tecnologia de ponta e equipes médica e multidisciplinar altamente qualificadas para oferecer tratamento humanizado com altos índices de cura para crianças e adolescentes com câncer.

Com o conceito 'Você faz o GRAACC', a campanha esclarece que o GRAACC é um dos melhores hospitais de oncologia pediátrica do mundo, com excelência no tratamento e que só existe por conta das milhares de pessoas e empresas que apoiam a causa por meio de doações.

A agência Ogilvy Brasil e a produtora Trator Filmes foram responsáveis pela criação e produção da campanha, com serviço totalmente voluntário e participação especial de pacientes da instituição.

PARCERIA

Pelo terceiro ano a ESPN foi parceira do GRAACC na divulgação do Dia Nacional de Combate ao Câncer Infantil, em 23 de novembro. Foram exibidas matérias gravadas no hospital e teve a participação de profissionais e pacientes na programação ao vivo da TV.

CAPTAÇÃO DE RECURSOS

Conheça as diversas formas de contribuir com o GRAACC e as ações realizadas em 2018.

ORIGEM DAS DOAÇÕES

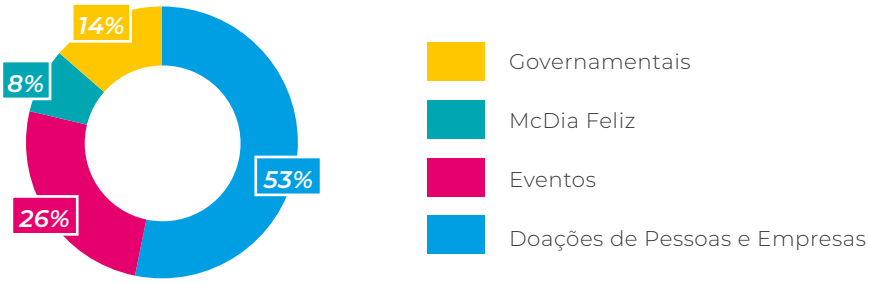

MANTENEDORAS

São todas as empresas, pessoas, fundações, institutos e associações que fazem doações recorrentes para o GRAACC, garantindo grande parte da sustentabilidade do hospital.

EMPRESAS INVESTIDORAS

Empresas que desejam ter o combate ao câncer infantil como causa social podem contribuir mensalmente com o GRAACC e fazer parte do programa Empresa Investidora.

PROTEGE

A Protege é uma empresa investidora do GRAACC.

ADOTE UM PACIENTE

Empresas podem adotar o tratamento de um ou vários pacientes do GRAACC, contribuindo para manter os altos índices de cura do hospital, com visibilidade especial.

A Zurich no Brasil foi a primeira empresa a participar do programa e impulsionou a Z Zurich Foundation a fazer o mesmo. Ao todo, a seguradora adotou o tratamento oncológico de 91 crianças e adolescentes em 2018.

LEIS DE INCENTIVO FISCAL

Por meio de leis de incentivo fiscal, como o Fundo Municipal dos Direitos da Criança e do Adolescente (FUMCAD), Programa Nacional de Apoio à Atenção Oncológica (PRONON), Lei do Esporte, Lei Rouanet, Programa de Ação Cultural (ProAC) e Conselho Estadual dos Direitos da Criança e do Adolescente (CONDECA), empresas podem destinar parte do Imposto de Renda devido para projetos do GRAACC.

Em 2018, essas foram as empresas que destinaram parte do seu imposto de renda para o GRAACC:

McDIA FELIZ

Coordenada nacionalmente pelo McDonald's, a campanha McDia Feliz destina o valor da venda de Big Mac em agosto, descontados os impostos, para organizações de combate ao câncer infantil e educação. Empresas podem ser parceiras do GRAACC adquirindo produtos e tíquetes antecipados do sanduíche.

No dia 25 de agosto, o McDia Feliz reuniu, mais uma vez, milhares de pessoas em prol do combate ao câncer infantojuvenil. Neste ano, o GRAACC arrecadou na campanha R$ 5.602.894,93 com a venda de sanduíches Big Mac e produtos exclusivos da ação. Empresas adquiriram antecipadamente tíquetes Big Mac, contribuindo de forma direta com a instituição, como a Eurofarma, Biolab, Comunidade Chinesa e a Prefeitura de Barueri.

O apresentador e McAmigo Reinaldo Gottino com o Ronald Mcdonald na abertura do McDia Feliz 2018

Empresas que adquiriram a partir de R$ 250 mil em tíquetes na campanha

MARKETING SOCIAL

Empresas que realizam campanhas de marketing relacionado à causa do combate ao câncer infantil, destinando parte da renda obtida com a venda de seus produtos ou serviços ao GRAACC.

O Shopping Eldorado destina toda renda líquida arrecadada com o estacionamento de toda primeira segunda-feira de cada mês, apoia eventos, doa produtos não resgatados do Achados e Perdidos, recolhe Notas Fiscais em prol da instituição, entre outras ações.

Com a campanha Biovida, a Biolab destina parte do faturamento de sua linha pediátrica para instituições de referência no tratamento do câncer infantil.

A Revista Sorria é uma publicação bimestral produzida pela Editora Mol e vendida em unidades da Droga Raia de todo o país. Todo o valor arrecadado, tirando o custo de produção é repassado para o GRAACC e outras dez instituições voltadas para a saúde.

A Perfumaria Sumirê doou para o GRAACC um automóvel Toyota, Corolla GLI UPPER no evento Beleza do Bem. O carro foi sorteado entre os doadores da campanha "Doação Premiada", por meio da Loteria Federal, no dia 17 de novembro.

O ganhador foi Rubens de Lima Pereira, doador do GRAACC há 12 anos.

DOAÇÕES ESPECIAIS

Em 2018, o GRAACC recebeu a doação de R$ 3 milhões e dois imóveis na cidade de São Paulo provenientes de testamentos. Pessoas podem beneficiar o GRAACC em seus testamentos, doando dinheiro, bens móveis e imóveis, fundos de pensão e pecúlios, ações e aplicações financeiras.

Também é possível comemorar aniversários, bodas e outras celebrações estimulando os convidados a realizarem doações ao GRAACC aos invés de darem presentes. Foram mais de 40 comemorações em 2018.

DOADOR DE PRODUTOS E SERVIÇOS

Empresas que doam produtos e/ou serviços para diversas áreas do GRAACC.

A SBCoaching Social doou para o GRAACC a capacitação de profissionais por meio do Projeto Semear, um programa de contribuição social alicerçado na Psicologia Positiva, no Coaching e na Filantropia. Foram cerca de 60 pessoas beneficiadas com o curso.

A Fator Humanus Scientia doou e ministrou um treinamento para as lideranças do GRAACC. A consultoria utiliza um método exclusivo e inédito baseado em ciência que potencializa a performance profissional.

A Biolab também apoia o GRAACC por meio da campanha Prescrição do Bem, doando medicamentos para o tratamento das crianças e adolescentes atendidos pelo hospital.

BAZAR GRAACC

Diversas pessoas e empresas contribuem com o GRAACC doando produtos para serem vendidos no bazar, localizado ao lado do hospital. São itens novos e usados em boas condições, os quais o lucro com as vendas colaboram diretamente com a sustentabildade da instituição. O resultado de 2018 foi 50% maior do que em relação ao ano anterior, sendo responsável por captar mais de R$ 2 milhões.

O GRAACC é idealizador de algumas ações próprias para captação de recursos, como a loja online e o título de capitalização HiperCap, conforme descritos a seguir:

LOJA GRAACC

Em 2018, o GRAACC investiu para impulsionar a arrecadação por meios digitais. A loja online foi repaginada e ganhou produtos exclusivos. As vendas têm se mostrado um meio importante para a sustentabilidade da instituição.

HIPERCAP

O GRAACC lançou em 2018, em parceria com a empresa Capemisa Capitalização, o Certificado de Contribuição HiperCap ABC.

Com o custo de R$10, ao adquirir o título a pessoa concorre ao sorteio de diversos prêmios e parte do valor da aplicação vai para o GRAACC.

O HiperCap ABC está disponível em bancas de jornal e outros comércios no ABC e região.

Thaissa, paciente do GRAACC

PRODUTOS SOCIAIS

Empresas podem adquirir produtos institucionais, como cartões de Natal, calendários e outros itens de escritório e/ou brindes diversos, contribuindo diretamente com o GRAACC.

PATROCÍNIOS

Empresas podem ser parceiras adquirindo cotas de patrocínios de eventos GRAACC e patrocinando projetos específicos da instituição.

COMEXPORT

18ª CORRIDA E CAMINHADA GRAACC COMEXPORT

Cerca de 10 mil pessoas se reuniram nos arredores do Parque Ibirapuera no Dia das Mães, 13 de maio, em mais uma edição da Corrida e Caminhada GRAACC. O evento teve patrocínio máster da Comexport; apoio da Bloomberg, Caixa Econômica Federal, Novartis, MAN, Shopping Eldorado, United Airlines e colaboração da Açotubo, Instituto Alcoa, Lindoya Verão, Protesto do Bem, Berkley Seguros e Secretaria Municipal de Esportes e Lazer da Prefeitura da Cidade de São Paulo.

II FESTIVAL DE MÚSICA GRAACC

Pelo segundo ano, a Orquestra Bachiana Filarmônica SESI-SP, com regência do maestro João Carlos Martins e participação especial do grupo Palavra Cantada, apresentaram-se no Espaço das Américas, em São Paulo, para duas sessões de show no Festival de Música GRAACC. O evento teve apoio do Ministério da Cultura e patrocínio da Crefisa, por meio de Lei de Incentivo à Cultura.

I CORRIDA E CAMINHADA BARUERI

No dia 19 de agosto, a cidade de Barueri sediou pela primeira vez uma edição da Corrida e Caminhada GRAACC. O evento, realizado por meio da Lei de Incentivo ao Esporte, reuniu mais de 2,5 mil pessoas, teve supervisão técnica da Secretaria de Esportes de Barueri e Federação Paulista de Atletismo. Os patrocinadores foram: Banco Alfa e Biolab Farmacêutica. O evento teve o apoio do Fundo Social de Solidariedade de Barueri - Estrela Guia e Sideral Linhas Aéreas. O apoio institucional foi da Prefeitura de Barueri, através das Secretarias de Esportes, Assistência e Desenvolvimento Social, Segurança e Mobilidade Urbana.

JANTAR DE GALA GRAACC

Mais de 700 pessoas se reuniram no Jantar de Gala GRAACC, na Sala São Paulo, no dia 18 de junho. A noite contou com a presença do ator Reynaldo Gianecchini, como mestre de cerimônias, e uma apresentação da Orquestra Bachiana Filarmônica SESI-SP, regida pelo maestro João Carlos Martins, com participação especial da cantora Sandy. O jantar contou ainda com a presença do governador em exercício Márcio França e com um leilão de doações que gerou uma captação de recursos extra para o GRAACC.

O evento teve patrocínio do Itaú e apoio da Badaró Art Caffé, Berkley Seguros, Cacau Show, Casa Suíça, Tendências, United Airlines e Verde Asset Management.

Sandy com a paciente Leticia

JANTAR ESPECIAL GRAACC

No dia 13 de setembro, no Palácio Tangará, aconteceu um jantar que arrecadou R$ 13 milhões para a ampliação de leitos, investimento em projeto de genética e manutenção das atividades do hospital.

Dentre os presentes estavam o ator Reynaldo Gianecchini, os cantores Léo Chaves e Rubel, o modelo e DJ Diego Fragoso, os jornalistas Mariana Godoy e Celso Zucatelli, o apresentador Celso Portiolli, a primeira dama do Estado de São Paulo, Lúcia França e Sonia Furlan, primeira dama da cidade de Barueri.

Sergio Amoroso, presidente do GRAACC, e o cantor Leo Chaves

ZURICH®

INSTITUTO Cacau Show

DESENVOLVIMENTO INSTITUCIONAL
CAPTAÇÃO DE RECURSOS

CORRIDA DOE VIDA

No dia 14 de outubro, aconteceu a 5ª edição da Corrida Doe Vida, em Santos. O evento, organizado pela DBueno Eventos, teve parte da renda revertida para o Hospital do GRAACC.

JANTAR ITALIANO GRAACC

No dia 18 de outubro, o Clube Pinheiros recebeu o 16º Jantar Italiano do GRAACC. O evento, que teve como mestres de cerimônia os apresentadores Carol Minhoto e Celso Zucatelli, contou com o apoio do Colégio Dante Alighieri, Libercon e United Airlines. Além da colaboração da Adria, Catupiry, Coca-Cola, Esporte Clube Pinheiros, Estrela Mineira, Mania de Churrasco, Mezzo, Projesom, Talassi & Honora Eventos e VRJ Beer.

ENCONTROS GRAACC

Em 2018, foi lançada a série Encontros GRAACC com o objetivo de reunir em palestras grandes personalidades e seus públicos com renda da bilheteria doada para a instituição. O primeiro pensador a participar foi o filósofo Mario Sérgio Cortella, que reuniu 300 pessoas na Faculdade das Américas (FAM), em 17 de abril.

A segunda edição aconteceu no dia 2 de julho com o professor Luiz Felipe Pondé, com o tema a "Era da Ansiedade", sobre o comportamento contemporâneo e o uso da internet. 250 pessoas participaram do evento que aconteceu no Teatro das Artes, cedido pelo Shopping Eldorado. A participação dos palestrantes foi voluntária e toda a renda arrecadada com a venda dos ingressos foi revertida para o GRAACC.

JANTAR ITALIANO EM SANTOS

No dia 7 de junho aconteceu o 3º Jantar Italiano realizado pela DBueno Eventos, na cidade de Santos. O evento aconteceu no Clube de Regatas Vasco da Gama e teve parte da renda revertida para o GRAACC.

JOGO GRAACC FUTEBOL CLUBE

No dia 5 de dezembro aconteceu a 9ª edição do tradicional jogo do GRAACC Futebol Clube, no Estádio do Pacaembu. Este ano, o evento contou com um amistoso com a Fundação Cafu em prol do desenvolvimento social, humano e saúde de jovens e crianças. Antes da partida entre as instituições aconteceu o Super Clássico, um jogo composto por integrantes e amigos do canal do YouTube Desimpedidos.

A partida foi transmitida ao vivo pela emissora ESPN e teve apoio da Bloomberg, United Airlines, Desimpedidos, Guadagno Sports, Secretaria de Esportes do Município de São Paulo e contribuição da São Cristóvão Saúde, Holiday Inn Anhembi, EA Comunicação, Ingresso Fácil, Adidas, Federação Paulista de Futebol e Berkley Seguros.

PARLAMENTARES PARCEIROS

Parlamentares podem indicar emendas ao Orçamento Geral da União para incluir recursos que podem ser destinados para o GRAACC.

Confira abaixo a relação de parlamentares que foram parceiros do GRAACC de 2014 a 2018:

PARLAMENTAR	FUNÇÃO	ESTADO	2014	2015	2016	2017	2018
ALEXANDRE LEITE	Dep. Federal	SP	●				
ALEXANDRE PEREIRA	Dep. Estadual	SP	●	●			
ALINE CORRÊA	Dep. Federal	SP	●				
ANTONIO CARLOS MENDES THAME	Dep. Federal	SP					●
ARLINDO CHINAGLIA	Dep. Federal	SP	●				
ARNALDO FARIA DE SÁ	Dep. Federal	SP	●	●	●		●
BALEIA ROSSI	Dep. Federal	SP				●	●
BENEDITA DA SILVA	Dep. Federal	RJ					●
BRUNA FURLAN	Dep. Federal	SP	●	●	●		●
DARCÍSIO PERONDI	Dep. Federal	RS	●		●	●	●
DIEGO ANDRADE	Dep. Federal	MG	●				
DUARTE NOGUEIRA	Dep. Federal	SP	●				
DIMAS FABIANO	Dep. Federal	MG					●
EDUARDO BOLSONARO	Dep. Federal	SP			●		
EDUARDO SUPLICY	Senador	SP	●				
EVANDRO MILHOMEN	Dep. Federal	AP	●				
FAUSTO PINATO	Dep. Federal	SP		●	●		
FLAVIANO MELO	Dep. Federal	AC	●				●
GABRIEL CHALITA	Dep. Federal	SP	●				
GERALDO THADEU	Dep. Federal	MG	●				
GILBERTO NASCIMENTO	Dep. Federal	SP			●	●	●
HERCULANO PASSOS	Dep. Federal	SP					●
JEFFERSON CAMPOS	Dep. Federal	SP	●	●	●	●	●
JOÃO DADO	Dep. Federal	SP	●				
JORGE TADEU MUDALEN	Dep. Federal	SP	●				
JOSÉ MENTOR	Dep. Federal	SP	●				
JOSÉ SERRA	Senador	SP				●	●
KEIKO OTA	Dep. Federal	SP	●	●			
LUIZA ERUNDINA	Dep. Federal	SP					●
MAJOR OLÍMPIO	Dep. Federal	SP				●	●
MARA GABRILLI	Dep. Federal	SP	●	●	●		
MARCELO AGUIAR	Dep. Federal	SP	●				
MARCIO ALVINO	Dep. Federal	SP			●		
MILTON LEITE FILHO	Dep. Estadual	SP		●			
MIRO TEIXEIRA	Dep. Federal	RJ	●	●	●	●	●
MISSIONÁRIO JOSÉ OLÍMPIO	Dep. Federal	SP	●	●	●		●
PAULO MALUF	Dep. Federal	SP	●	●	●	●	
PAULO PEREIRA DA SILVA	Dep. Federal	SP	●	●	●	●	●
PENNA	Dep. Federal	SP	●				
REBECCA GARCIA	Dep. Federal	AM	●				
ROBERTO DE LUCENA	Dep. Federal	SP	●		●		
ROBERTO FREIRE	Dep. Federal	SP	●				
ROBERTO SALES	Dep. Federal	RJ				●	●
SARAIVA FELIPE	Dep. Federal	MG	●		●		
TIRIRICA	Dep. Federal	SP	●	●	●	●	●
VANDERLEI MACRIS	Dep. Federal	SP	●				
VICENTINHO ALVES	Senador	TO				●	
WALTER IHOSHI	Dep. Federal	SP				●	●
WELLINGTON ROBERTO	Dep. Federal	PB				●	
WILLIAN DIB	Dep. Federal	SP	●				
WILLIAN WOO	Dep. Federal	SP	●				

ORGANIZAÇÕES QUE APOIARAM O GRAACC EM 2018

Empresas, fundações, associações, institutos, entre outros que realizaram doações acima de R$ 12 mil

- Mantenedores
- Empresas Investidoras
- Marketing Social
- Leis de Incentivo
- Produto Social
- Patrocínio
- Doador de Produtos e Serviços
- McDia Feliz
- Espaço Social
- Adote um Paciente

	Mantenedores	Empresas Investidoras	Marketing Social	Leis de Incentivo	Produto Social	Patrocínio	Doador de Produtos e Serviços	McDia Feliz	Espaço Social	Adote um Paciente
1° REGISTRO DE IMÓVEIS E ANEXOS DE CATANDUVA SP		●								
360 + CONTENT MAKER							●			
A.S. BALÕES							●			
ABSOLUT PIGMENT							●			
ACCOR HOTELS								●		
ACCUMED PRODUTOS MÉDICO HOSPITALRES				●						
ACHÉ LABORATÓRIOS FARMACÊUTICOS			●	●						
AÇOTUBO						●				
ACTUA TRADE		●								
ADRIANO SILVA IMÓVEIS		●			●			●		
ADVOCACIA ADRIANA MENDES					●					
AFGLOBAL BRAZIL		●								
AGF VILA CURUÇÁ							●	●		
AKNA SOFTWARE							●			
AKZO NOBEL / TINTAS CORAL				●						
ALL TRUST SERVIÇOS E CONSULTORIA		●								
ALLINK NEUTRAL PROVIDER		●				●		●	●	
ALMA CULINÁRIA		●					●			
ALOK & AUDIOMIX PRODUÇÕES ARTÍSTICAS			●							
ALPHA FM							●			
ALTO CONTATO							●			
AMÉRICA COMERCIAL			●							
ANO NOVO CHINÊS									●	
ANOREG - SP		●								
ANTILHAS GRÁFICA E EMBALAGENS		●			●			●		
APSIS CONSULTORIA EMPRESARIAL		●			●			●		
ARTERIS				●						
ARTESLAR PRESENTES		●								
ASCENDERE BRASIL TDH							●			
ASL AULAS E PALESTRAS							●			
ASSISTENTE DE VIAGEM		●								
ATIQUE & GOULART SERVIÇOS OFTALMOLÓGICOS	●									
ATIVA EXTINTORES							●			
ATLANTA TOUR		●								
ATLANTIC SOLUTIONS							●			
ATLAS SCHINDLER						●				
AUTO POSTO LINDT		●								
AUTO POSTO LUSON		●								
AUTOPEL			●							
AVIANCA							●	●		
BADARÓ CAFFE						●				
BANCO ALFA				●	●					
BANCO DAYCOVAL				●						

BANCO ITAÚ				●		●				
BANCO SAFRA				●						
BANCO SOFISA DIRETO				●			●			
BANK OF AMERICA MERRILL LYNCH				●						
BAUMER	●									
BB ADMINISTRADORA DE CONSÓRCIOS				●						
BERKLEY SEGUROS							●			
BETTANIN INDUSTRIAL			●				●			
BIANCA GIBBON		●								
BIO TRANSPORTES								●		
BIOLAB SANUS FARMACÊUTICA			●					●		
BITTENGRAF GRÁFICA E EDITORA							●			
BLAU FARMACÊUTICA				●						
BLOOMBERG						●				
BLU LOGISTICS		●					●	●		
BNP PARIBAS			●		●			●	●	
BOMAX DO BRASIL		●								
CAIXA ECONÔMICA FEDERAL						●				
CARTA EDITORIAL - REVISTA BAZAAR							●			
CARTÓRIOS DE PROTESTO DO ESTADO DE SÃO PAULO		●				●				
CASA CIRCE							●			
CASA DO SUPORTE		●								
CASA SUÍÇA						●	●			
CBE - COMPANHIA BRASILEIRA DE ESTERILIZAÇÃO		●								
CCS TECNOLOGIA E SERVIÇOS						●				
CENTRO DE DIAGNÓSTICO ARTUR PARADA	●									
CHAPELS SCHOOL							●			
CIBRAPEL S A INDÚSTRIA DE PAPEL E EMBALAGENS		●								
CIELO				●			●		●	
CKC DO BRASIL					●					
CLARIN COMÉRCIO DE RESINAS PLÁSTICAS		●								
CLUB AUDI A3								●		
COCA-COLA							●			
COLÉGIO DANTE ALIGHIERI						●	●			
COLÉGIO EDUARDO GOMES			●							
COLÉGIO NOTORIAL DO BRASIL SEÇÃO SÃO PAULO							●			
COLGATE - PALMOLIVE				●			●			
COMERC								●		
COMEXPORT						●				
COMPLEXO COMERCIAL DO SHOPPING INTERLAGOS					●			●		
COMUNIDADE CHINESA						●		●		
CONSIGAZ				●						
COPOLÂNDIA							●			
CORBAN EMBALAGENS		●								
COTEMINAS					●			●		
CRED-SYSTEM								●		
CREDIT SUISSE HEDGING-GRIFFO		●		●						
CREFISA				●						
CRESCIMENTUM							●			
CRIOGÊNESIS		●								
CS BRASIL		●								
CSN - COMPANHIA SIDERÚRGICA NACIONAL				●						
CUSTUMIZÚ							●			
CVC CORP				●						
D BUENO MARKETING E EVENTOS						●				
DEDALO LEILÕES							●			

ORGANIZAÇÕES QUE APOIARAM O GRAACC EM 2018

DELTAPROMO							●			
DESIMPEDIDOS						●				
DESTAK TV							●			
DHL LOGISTICS BRAZIL				●						
DI BLASI, PARENTE & ASSOCIADOS							●			
DIGI + SOLUÇÕES PARA COMUNICAÇÃO VISUAL							●			
DIRETALOG							●			
DOCES VÓ NENA							●			
DOCTOR FEET		●								
DREAM PLASTIC			●							
DRINA PRESENTES		●								
DROGA RAIA			●				●			
EA COMUNICAÇÃO							●			
EASTMAN				●						
ECOM ENERGIA				●						
ECOSCARD		●						●		
EDITORA ABRIL							●			
EDITORA CARAS							●			
EDITORA CASA DOIS							●			
EDITORA GLOBO							●			
EDITORA MOL			●							
EDITORA MULTIESPORTES							●			
EDITORA SEGMENTO							●			
EDITORA TRÊS							●			
ELDORADO FM							●			
ELEMIDIA							●			
ELETROMIDIA							●			
EMBALAGENS FLEXÍVEIS DIADEMA	●							●		
EMISSORAS ASSESSORIA EM COMÉRCIO EXTERIOR		●								
EMPRESTA CAPITAL						●				
EMS								●		
ENERGIA 97 FM							●			
ENG9							●			
ESPN							●			
ESPN BRASIL							●			
ESPORTE CLUBE PINHEIROS							●			
EUROFARMA LABORATÓRIOS								●		
FACTOR HUMANUS SCIENTIA							●			
FAM									●	
FBB ADM E CORRETOR DE SEGUROS	●									
FILARMÔNICA BACHIANA SESI SP							●			
FLEX GESTÃO DE RELACIONAMENTOS	●					●				
FOM			●							
FUNDAÇÃO DONA FAN						●				
FUNDAÇÃO KONDOR	●									
GERMED PHARMA		●								
GIRALDI ADVOGADOS ASSOCIADOS		●								
GIRO DE SÃO PAULO							●			
GLOBOSAT				●			●			
GREAT PLACE TO WORK							●			
GRUPO BANDEIRANTES							●			
GRUPO DARYUS		●			●		●			
GRUPO ESPÍRITA IRMÃO ALEXANDRE			●							
GRUPO PROTEGE		●			●					

ORGANIZAÇÕES QUE APOIARAM O GRAACC EM 2018

GRUPO YAMAHA MOTOR DO BRASIL								●		
GUADAGNO SPORTS							●			
GUIA DO EPI							●			
H. B. CAVALCANTI E MAZZILLO ADVOGADOS		●			●					
HASBRO DO BRASIL		●								
HDI SEGUROS						●		●		
HERÓIS DO BEM							●			
HOLIDAY INN ANHEMBI							●			
HOSTFIBER		●					●			
HSLAW ADVOGADOS		●								
HUDSON PALUMBO JUNIOR			●							
HYPE CHIC BABY BUM			●							
ICB - INDÚSTRIA E COMÉRCIO BARCHA		●								
IEPTB					●					
IHF – INSTITUTO HELENA FLORISBAL	●									
INDECO - ENERGIA, ÁGUAS E UTILIDADES							●			
INDOORMIDIA							●			
INGRESSO FÁCIL							●			
INSTITUTO ÁGUA VIVA	●									
INSTITUTO ALCOA						●				
INSTITUTO BANDEIRANTES							●			
INSTITUTO BEM BRASIL		●								
INSTITUTO CACAU SHOW						●	●			
INSTITUTO CARDIOS DE ENSINO E PESQUISA		●								
INSTITUTO DE MEDIAÇÃO LUIS FLÁVIO GOMES			●							
INSTITUTO JOSÉ AURIEMO						●				
INSTITUTO JULIO SIMÕES		●								
INSTITUTO NET CLARO EMBRATEL		●					●			
INSTITUTO RONALD McDONALDS								●		
INSTITUTO VOTORANTIM				●						
INSTITUTO WALMART			●				●			
INTERCAM CORRETORA DE CÂMBIO		●								
INTERFACE							●			
IQVIA SOLUTIONS DO BRASIL			●							
IRB BRASIL RE				●						
ISA CTEEP				●				●		
ISAT							●			
ITA PEÇAS COMÉRCIO PARA VEÍCULOS	●							●		
ITAÚ CINEMAS							●			
JAEPEL				●						
JHSF PARTICIPAÇÕES			●		●	●		●		
JOHNSON & JOHNSON DO BRASIL / JASSEN DO BRASIL				●			●			
JORNAL RETRATO							●			
JOTAMENON / YESSMOTO		●								
JUST TRADUÇÕES							●			
KASMANAS							●			
KIENBAUM							●			
KLABIN	●									
KPMG						●				
KUKA PRODUTOS INFANTIS		●			●			●		
L.O. BAPTISTA ADVOGADOS		●								
LCV EMPREENDIMENTOS E PARTICIPAÇÕES		●								
LEAN INSTITUTE BRASIL							●			
LELLO		●								

ORGANIZAÇÕES QUE APOIARAM O GRAACC EM 2018

LEMAR TRANSPORTES							●			
LIBERCON ENGENHARIA		●			●	●				
LÍDER PESCADOS		●								
LINDOYA VERÃO		●			●		●			
LIVELO			●							
LOFT COMERCIAL E SERVIÇOS		●								
LOJAS MATSUMOTO		●								
LOJAS RENNER				●						
LOOK QUÍMICA		●								
LOPAN OPERAÇÕES E NEGÓCIOS						●				
M.A. EMPREENDIMENTOS IMOBILIÁRIOS	●									
M87 GROUP WORLDWIDE + YOUR							●			
MAGGION INDÚSTRIA DE PNEUS E MÁQUINAS								●		
MANENG REFRIGERAÇÃO	●							●		
MANIA DE CHURRASCO							●			
MARCOS PAULO REIS ASSESSORIA ESPORTIVA			●							
MARTIN BROWER								●		
MAURÍCIO DE SOUZA PRODUÇÕES							●	●		
MAYEKAWA				●						
McDONALDS								●		
MEIO & MENSAGEM							●			
MELITTA DO BRASIL		●					●	●		
MELTEX AOY COMÉRCIO DE MANUFATURADOS	●									
METROPOLITANA FM							●			
METROPROM FEIRAS E EMPREENDIMENTOS			●		●	●	●	●		
MF MEDICAL	●									
MÍDIA VER MARKETING DE RESULTADO							●			
MILENO COMERCIAL		●								
MINAS DE PRESENTES		●					●	●		
MLABS GESTÃO DE MÍDIAS SOCIAIS							●			
MOB ON LINE							●			
MULTIPARK							●			
MULTIPLUS			●	●						
MUNDIE E ADVOGADOS		●								
NACIONAL AÇOS				●						
NACIONAL TUBOS				●						
NIPPON COUNTRY CLUB - ACADEMIA DO FUTURO			●							
NOVA AGRI				●						
NOVA BRASIL FM							●			
NOVARTIS						●		●		
NOVELIS DO BRASIL				●						
NUTRICORP						●				
OCEANA INVESTIMENTOS		●								
OGILVY							●			
OLIVEIRA CAMPOS & GIORI ADVOGADOS		●								
ONDINA ALIMENTAÇÃO E SERVIÇOS		●								
ORIZON				●						
ÓTIMA							●			
OXXYNET		●								
PALÁCIO TANGARÁ							●			
PAYPAL						●	●			
PELICANOS DO ASFALTO								●		
PERFUMARIA SUMIRÊ			●							
PET SUPPLIES COMERCIAL				●						

ORGANIZAÇÕES QUE APOIARAM O GRAACC EM 2018

PHYTOESSENCE FRAGRÂNCIAS		●			●			●		
PLAY TV							●			
PONTO DE CRIAÇÃO							●			
PQN NOTÍCIAS							●			
PRÉ SHOW MÍDIA EM CINEMA							●			
PREFEITURA DE BARUERI								●	●	
PREMIER PET COMERCIAL				●						
PRISMA PLÁSTICOS							●			
PROJESOM							●			
PROPMARK							●			
PROTESTO DO BEM							●			
PRUDENTIAL DO BRASIL		●								
QUALITY LAVANDERIA							●			
QUORUM ESSÊNCIAS		●								
R2COM							●			
RAÇA TRANSPORTES				●						
RÁDIO GLOBO							●			
RÁDIO KISS							●			
RÁDIO MUNDIAL							●			
RÁDIO NATIVA FM							●			
RÁDIO TOP FM							●			
RÁDIO TRANSAMÉRICA							●			
RÁDIO TRANSCONTINENTAL FM							●			
RÁDIO UOL 89 - RÁDIO ROCK							●			
RÁDIO VIDA FM							●			
RAKUTEN BRASIL INTERNET SERVICE							●			
RAZZO				●						
REDE BRASIL							●			
REDE MIX DE RÁDIO							●			
REDE RECORD							●			
REDETV!							●			
REVISTA ACREFI							●			
REVISTA EM CONDOMÍNIOS							●			
REVISTA EMBANEWS							●			
REVISTA EVOLUÇÃO							●			
REVISTA FÓRUM							●			
REVISTA GPG							●			
REVISTA JÓIAS E CIA							●			
REVISTA LAES & HAES							●			
REVISTA LE LIS BLANC							●			
REVISTA LUXO							●			
REVISTA PERFIL							●			
REVISTA POTÊNCIA							●			
REVISTA TRIP							●			
REVISTA ZONA NORTE							●			
RN INCORPORADORA & CONSTRUTORA		●								
ROTARY CLUB								●		
ROWA DO BRASIL		●			●			●		
RUNRUN.IT							●			
SÃO CRISTOVÃO SAÚDE							●			
SBT							●			
SEBRAE								●		
SECRETARIA MUNICIPAL DE ESPORTES DE BARUERI							●			
SHOPPING ELDORADO			●			●	●		●	
SIDERAL LINHAS ÁEREAS				●						

ORGANIZAÇÕES QUE APOIARAM O GRAACC EM 2018

SIMBOLICAH							●			
SIMPRO PUBLICAÇÕES E TELEPROCESSAMENTO							●			
SINDUSFARMA - SINDICATO DA IND. PROD. FARMACÊUTICOS		●								
SIQUEIRA CASTRO								●		
SISTER BLOGGERS AGÊNCIA DE NOTÍCIAS EIRELI – NIINA SECRETS							●			
SOCIEDADE BRASILEIRA DE COACHING							●			
SOFTYS								●		
SONY PICTURES TELEVISON							●			
SPC BRASIL					●			●		
SPGEO ENGENHARIA DE FUNDAÇÕES		●								
SPORTV							●			
STECK MATERIAIS ELÉTRICOS		●								
STUDIO KOBRA							●			
STUDIO NEXT							●			
TAIMES COMERCIAL		●								
TAKEDA				●	●	●				
TALASSI & HONORA EVENTOS							●			
TAVERI			●							
TENNECO BRASIL AUTOMOTIVE		●								
TERRA							●			
TERRA VIVA ASSOCIAÇÃO DE VOLUNTÁRIOS								●		
THB GROUP			●							
THERMO FISHER SCIENTIFIC							●	●		●
TIMKEN DO BRASIL COMERCIAL IMPORTADORA				●	●					
TOP AGROPECUÁRIA E PARTICIPAÇÕES		●								
TORRA TORRA ADMINISTRAÇÃO DE NEGÓCIOS			●							
TRANSMARONI				●			●			
TURNER							●			
TV CÂMARA							●			
TV CULTURA							●			
TV GAZETA / FUNDAÇÃO CÁSPER LIBERO							●			
TZ ASSESSORIA							●			
UNITED AIRLINES					●	●	●	●	●	
UPPERBAG							●			
VAGAS.COM							●			
VAZ BURANELLO SHINGAKI & OIOLI ADVOGADOS		●								
VEGUS DESENVOLVIMENTO E PARTICIPAÇÕES		●						●		
VELLOZA ADVOGADOS ASSOCIADOS		●						●		
VEPAKUM EMBALAGENS		●	●					●		
VERBO EMPREENDIMENTOS		●								
VERDE ASSET MANAGEMENT						●				
VOGLER INGREDIENTS	●			●				●		
VPJ ALIMENTOS							●			
VULT COMÉSTICA		●					●			
WALDMAN COMÉRCIO IMPORTAÇÃO	●									
WEBI WEBI CRIAÇÃO DE SITES							●			
WEBRÁDIO							●			
WORKING ASSOCIAÇÃO DE INTEGRAÇÃO PROFISSIONAL		●								
YAKULT				●						
YAMAHA ADMINISTRADORA DE CONSÓRCIO				●						
YAY PRODUÇÕES – KAROL PINHEIRO							●			
YOU INC INCORPORADORA E PARTICIPAÇÕES		●				●				
YOUPIX CON							●			
ZBRA SOLUÇÕES		●								
ZURICH				●				●		●

DEMONSTRAÇÕES FINANCEIRAS

Relatório dos auditores independentes sobre as demonstrações financeiras

Aos Conselheiros do

GRUPO DE APOIO AO ADOLESCENTE E À CRIANÇA COM CÂNCER

São Paulo - SP

Opinião

Examinamos as demonstrações financeiras do Grupo de Apoio ao Adolescente e à Criança com Câncer (GRAACC) ("Entidade"), que compreendem o balanço patrimonial em 31 de dezembro de **2018** e as respectivas demonstrações do resultado, do resultado abrangente, das mutações do patrimônio líquido e dos fluxos de caixa para o exercício findo nessa data, bem como as correspondentes notas explicativas, compreendendo as políticas contábeis significativas e outras informações elucidativas.

Em nossa opinião, as demonstrações financeiras acima referidas apresentam adequadamente, em todos os aspectos relevantes, a posição patrimonial e financeira do Grupo de Apoio ao Adolescente e à Criança com Câncer em 31 de dezembro de **2018**, o desempenho de suas operações e os seus fluxos de caixa para o exercício findo nessa data, de acordo com as práticas contábeis adotadas no Brasil, aplicáveis as pequenas e médias empresas.

Base para opinião

Nossa auditoria foi conduzida de acordo com as normas brasileiras e internacionais de auditoria. Nossas responsabilidades, em conformidade com tais normas, estão descritas na seção a seguir intitulada "Responsabilidades do auditor pela auditoria das demonstrações financeiras". Somos independentes em relação a Entidade, de acordo com os princípios éticos relevantes previstos no Código de Ética Profissional do Contador e nas normas profissionais emitidas pelo Conselho Federal de Contabilidade, e cumprimos com as demais responsabilidades éticas de acordo com essas normas. Acreditamos que a evidência de auditoria obtida é suficiente e apropriada para fundamentar nossa opinião.

Responsabilidades da administração pelas demonstrações financeiras

A administração é responsável pela elaboração e adequada apresentação das demonstrações financeiras de acordo com as práticas contábeis adotadas no Brasil, aplicáveis para as pequenas e médias empresas e pelos controles internos que ela determinou como necessários para permitir a elaboração de demonstrações financeiras livres de distorção relevante, independentemente se causada por fraude ou erro.

Na elaboração das demonstrações financeiras, a administração é responsável pela avaliação da capacidade da Entidade continuar operando, divulgando, quando aplicável, os assuntos relacionados com a sua continuidade operacional e o uso dessa base contábil na elaboração das demonstrações financeiras, a não ser que a administração pretenda liquidar a Entidade ou cessar suas operações, ou não tenha nenhuma alternativa realista para evitar o encerramento das operações.

Responsabilidades do auditor pela auditoria das demonstrações financeiras

Nossos objetivos são obter segurança razoável de que as demonstrações financeiras, tomadas em conjunto, estão livres de distorção relevante, independentemente se causada por fraude ou erro, e emitir relatório de auditoria contendo nossa opinião. Segurança razoável é um alto nível de segurança, mas não uma garantia de que a auditoria realizada de acordo com as normas brasileiras e internacionais de auditoria sempre detectam as eventuais distorções relevantes existentes. As distorções podem ser decorrentes de fraude ou erro e são consideradas relevantes quando, individualmente ou em conjunto, possam influenciar, dentro de uma perspectiva razoável, as decisões econômicas dos usuários tomadas com base nas referidas demonstrações financeiras.

Como parte da auditoria realizada de acordo com as normas brasileiras e internacionais de auditoria, exercemos julgamento profissional e mantemos ceticismo profissional ao longo da auditoria. Além disso:

- Identificamos e avaliamos os riscos de distorção relevante nas demonstrações financeiras, independentemente se causada por fraude ou erro, planejamos e executamos procedimentos de auditoria em resposta a tais riscos, bem como obtemos evidência de auditoria apropriada e suficiente para fundamentar nossa opinião. O risco de não detecção de distorção relevante resultante de fraude é maior do que o proveniente de erro, já que a fraude pode envolver o ato de burlar os controles internos, conluio, falsificação, omissão ou representações falsas intencionais.

- Obtemos entendimento dos controles internos relevantes para a auditoria para planejarmos procedimentos de

auditoria apropriados às circunstâncias, mas, não, com o objetivo de expressarmos opinião sobre a eficácia dos controles internos da Entidade.

- Avaliamos a adequação das políticas contábeis utilizadas e a razoabilidade das estimativas contábeis e respectivas divulgações feitas pela administração.

- Concluímos sobre a adequação do uso, pela administração, da base contábil de continuidade operacional e, com base nas evidências de auditoria obtidas, se existe incerteza relevante em relação a eventos ou condições que possam levantar dúvida significativa em relação à capacidade de continuidade operacional da Entidade. Se concluirmos que existe incerteza relevante, devemos chamar atenção em nosso relatório de auditoria para as respectivas divulgações nas demonstrações financeiras ou incluir modificação em nossa opinião, se as divulgações forem inadequadas. Nossas conclusões estão fundamentadas nas evidências de auditoria obtidas até a data de nosso relatório. Todavia, eventos ou condições futuras podem levar a Entidade a não mais se manter em continuidade operacional.

- Avaliamos a apresentação geral, a estrutura e o conteúdo das demonstrações financeiras, inclusive as divulgações e se as demonstrações financeiras representam as correspondentes transações e os eventos de maneira compatível com o objetivo de apresentação adequada.

Comunicamo-nos com a Administração a respeito, entre outros aspectos, do alcance planejado, da época da auditoria e das constatações significativas de auditoria, inclusive as eventuais deficiências significativas nos controles internos que identificamos durante nossos trabalhos.

São Paulo, 15 de abril de **2018**

KPMG Assurance Services Ltda.
CRC SP-023228/O

Bruno Cesar Vieira da Silva
Contador CRC 1SP270337/O-1

Balanços patrimoniais em 31 de dezembro de 2018 e 2017 *(Em milhares de reais)*

ATIVO	NOTA	2018	2017
Circulante			
Caixa e equivalentes de caixa	8	22.122	5.908
Recursos vinculados a convênios	9	30.773	33.952
Contas a receber	10	8.968	9.265
Estoques	11	3.435	3.476
Outros Créditos		2.069	741
Total do ativo circulante		**67.367**	**53.342**
Não Circulante			
Depósitos judiciais		125	145
Imobilizado	12	71.596	71.943
Total do ativo não circulante		**71.721**	**72.088**
Total do ativo		**139.088**	**125.430**

PASSIVO	NOTA	2018	2017
Circulante			
Fornecedores		4.330	4.050
Salários e encargos sociais	13	8.160	7.818
Obrigações fiscais a recolher		1.498	1.322
Subvenção e convênios	14	33.920	36.325
Outras obrigações		399	575
Total do passivo circulante		**48.307**	**50.090**
Não Circulante			
Provisões para contingências	15	96	160
Subvenção e convênios	14	27.317	27.599
Total do passivo não circulante		**27.413**	**27.759**
Patrimônio Líquido	16		
Patrimônio social		47.581	45.581
Superávit do exercício		15.787	2.000
Total do patrimônio líquido		**63.368**	**47.581**
Total do passivo e patrimônio líquido		**139.088**	**125.430**

As notas explicativas são parte integrante das demonstrações financeiras.

DEMONSTRAÇÕES FINANCEIRAS

Demonstrações de resultados

Exercícios findos em 31 de dezembro de **2018** e **2017** *(Em milhares de reais)*

		2018	2017
Receita			
Receitas com serviços hospitalares	17	39.940	32.899
Receitas com captações de recursos	18	96.722	83.645
Receita com trabalhos voluntários	7	2.077	2.120
		138.739	**118.664**
Custos operacionais			
Custos com serviços hospitalares	19	(89.255)	(84.363)
Custos com captações de recursos	20	(21.332)	(19.985)
		(110.587)	**(104.348)**
Superávit bruto		**28.152**	**14.316**
Despesas operacionais			
Despesas administrativas	21	(10.987)	(10.589)
Despesa com trabalhos voluntários	7	(2.077)	(2.120)
		(13.064)	**(12.709)**
Superávit operacional antes do resultado financeiro		**15.088**	**1.607**
Receitas financeiras	22	805	491
Despesas financeiras	22	(106)	(98)
Resultado financeiro		**699**	**393**
Superávit do exercício		**15.787**	**2.000**

As notas explicativas são parte integrante das demonstrações financeiras.

Demonstrações de resultados abrangentes

Exercícios findos em 31 de dezembro de **2018** e **2017** *(Em milhares de reais)*

	2018	2017
Superávit do exercício	15.787	2.000
Outros resultados abrangentes	-	-
Resultado abrangente total	**15.787**	**2.120**

As notas explicativas são parte integrante das demonstrações financeiras.

Demonstrações das mutações do patrimônio líquido

Exercícios findos em 31 de dezembro de **2018** e **2017** *(Em milhares de reais)*

	PATRIMÔNIO SOCIAL	SUPERÁVIT DO EXERCÍCIO	TOTAL DO PATRIMÔNIO SOCIAL
Saldos em 1º de janeiro de 2017	**47.327**	**3.094**	**50.421**
Ajuste de exercício anterior	(4.840)	-	(4.840)
Transferência para patrimônio social	3.094	(3.094)	-
Superávit do exercício	-	2.000	2.000
Saldos em 31 de dezembro de 2017	**45.581**	**2.000**	**47.581**
Transferência para patrimônio social	2.000	(2.000)	-
Superávit do exercício	-	15.787	15.787
Saldos em 31 de dezembro de 2018	**47.581**	**15.787**	**63.368**

As notas explicativas são parte integrante das demonstrações financeiras.

Demonstrações dos fluxos de caixa

Exercícios findos em 31 de dezembro de **2018** e **2017** *(Em milhares de reais)*

FLUXO DE CAIXA DAS ATIVIDADES OPERACIONAIS	2018	2017
Superávit do exercício	**15.787**	**2.000**
Ajuste por :		
Depreciação	6.366	6.593
Valor residual do ativo imobilizado baixado	134	22
(Reversão) provisão para devedores duvidosos	(1.366)	695
(Reversão) de contingências trabalhistas	(64)	(7)
	20.857	**50.090**

DEMONSTRAÇÕES FINANCEIRAS

VARIAÇÃO NOS ATIVOS E PASSIVOS	2018	2017
(Aumento) redução dos ativos		
Recursos vinculados à convênios	3.179	(3.546)
Créditos a receber	1.663	(4.469)
Estoques	41	(75)
Outros créditos	(1.328)	51
Depósitos judiciais	20	(18)
(Redução) aumento dos passivos		
Fornecedores	280	766
Salários e encargos sociais	342	(135)
Obrigações fiscais a recolher	176	91
Outras obrigações	(176)	44
Subvenção e convênios	(2.687)	2.916
Caixa líquido proveniente das atividades operacionais	**22.367**	**4.928**
Fluxos de caixa das atividades de investimentos		
Aquisições de bens do ativo imobilizado	(6.153)	(11.599)
Caixa líquido (aplicado nas) atividades de investimentos	(6.153)	(11.599)
Aumento (Redução) do caixa e equivalentes de caixa	**16.214**	**(6.671)**
Demonstração do aumento (redução) do caixa e equivalentes de caixa		
No início do exercício	5.908	12.579
No fim do exercício	22.122	5.908
Aumento (Redução) do caixa e equivalentes de caixa	**16.214**	**(6.671)**

As notas explicativas são parte integrante das demonstrações financeiras.

Notas explicativas às demonstrações financeiras

(Em milhares de Reais)

1. Contexto operacional

O Grupo de Apoio ao Adolescente e à Criança com Câncer ("GRAACC" ou "Entidade") foi constituído em 4 de novembro de 1991, como uma Entidade de interesse social, sob a forma de Entidade Civil de direito privado, de caráter assistencial, beneficente, filantrópico, educacional e cultural, sem fins econômicos. O principal objetivo da Entidade é prestar assistência e tratamento a adolescentes e crianças portadoras de câncer, dando o necessário apoio às suas famílias, sem qualquer distinção quanto a sexo, raça, cor, religião ou condição econômica ou social dos beneficiários. Para alcançar seus fins e objetivos, o GRAACC desdobra suas atividades em vários setores no campo da assistência médica, do ensino e da pesquisa. Para tanto, utiliza instalações hospitalares, ambulatoriais ou outras, próprias ou de terceiros. A principal instalação da Entidade é o imóvel hospitalar denominado Hospital H - Instituto de Oncologia Pediátrica (IOP), de sua propriedade, situado na Rua Pedro de Toledo , 572, São Paulo - SP, inaugurado em maio de 1998.

Os recursos são obtidos por meio de receitas decorrentes de atendimento médico (Sistema Único de Saúde - SUS), convênio médico e particular e da captação de subvenções provenientes do primeiro setor (governamental), de doações provenientes do segundo setor (empresarial de fins econômicos), do terceiro setor (organizações não governamentais) e de pessoas físicas. O GRAACC também arrecada fundos por meio da realização de eventos.

O GRAACC, por ser Entidade de interesse social, possui os seguintes certificados:

- **Título de Utilidade Pública Estadual nº 50.679 de 31 de março de 2006**
- **Título de Utilidade Pública Municipal nº 36.776, de 16 de março de 1997.**
- **Conselho Municipal de Assistência Social (COMAS) nº 733/2012**
- **CEBAS - Certificado de Entidade Beneficente de Assistência Social na área de saúde, portaria nº 1348 de 01/12/2014**
- **CMDCA - Conselho Mun. dos Direitos da Criança e do Adolescente nº 1083/04**

Em 2007, o GRAACC inaugurou uma Casa de Apoio para hospedar crianças e adolescentes em tratamento no Instituto de Oncologia Pediátrica (IOP) e seus acompanhantes. O GRAACC firmou acordo com o Instituto Ronald McDonald para viabilização da assistência às crianças e aos adolescentes em tratamento de câncer, que tem sido renovado anualmente.

Para tanto, e a fim de atender ao referido acordo à área de

atuação da Casa de Apoio, a diretoria do GRAACC promoveu a constituição, em 30 de agosto de 2006, de uma nova Entidade, denominada Entidade Casa da Família, cujo objetivo exclusivo será a administração da Casa de Apoio.

O GRAACC é uma organização sem fins lucrativos, criado com a missão de garantir a crianças e adolescentes com câncer, dentro do mais avançado padrão científico, o direito de alcançar todas as chances de cura com qualidade de vida. Para alcançar este objetivo construiu e mantém um hospital, referência no tratamento da doença, que atende pacientes de todo o Brasil, garantindo uma assistência de qualidade e humana, com altas taxas de cura. O GRAACC atua também no desenvolvimento de pesquisas e na capacitação de profissionais especializados, o que permite a disseminação de conhecimento.

Em **2017** o Hospital do GRAACC recebeu a certificação hospitalar da Joint Commission International (JCI). Uma auditoria externa norte-americana avaliou a excelência dos serviços prestados no hospital e julgou que a instituição adota medidas de segurança de padrão internacional no tratamento dos pacientes. A acreditação hospitalar, além de confirmar a qualidade dos profissionais e da infraestrutura, também reforça o modelo de gestão corporativa. O GRAACC ainda conquistou mais dois reconhecimentos. Os colaboradores avaliaram as práticas de gestão, como credibilidade, respeito e ambiente de trabalho, e o resultado foi a entrada da instituição para o *ranking* das Melhores Empresas para Trabalhar – Great Place to Work – na categoria Saúde – Hospitais, em **2018** o GRAACC entrou pela segunda vez no *ranking*. Já da sociedade veio a homenagem com o prêmio de melhor ONG na área da Saúde para se doar, que reconhece instituições que prezam pela transparência e pela eficiência na gestão das doações.

Em **2018**, o GRAACC atendeu 4.241 crianças e adolescentes, sendo 528 novos casos, e realizou 38.721 consultas médicas, 19.698 aplicações de quimioterapia, 2.222 procedimentos cirúrgicos, 69 Transplantes de Medula Óssea, entre outros procedimentos.

O ano de **2018**, foi marcado com o início da realização de pesquisas genéticas no GRAACC, que analisarão as mutações mais frequentes em 500 pacientes com tumores no sistema nervoso central, leucemias e retinoblastoma. Um passo muito importante para a realização de novos protocolos de tratamento.

2. Base de preparação

Declaração de conformidade

As demonstrações financeiras foram elaboradas de acordo com as práticas contábeis adotadas no Brasil, aplicáveis a pequenas e médias empresas.

A emissão das demonstrações financeiras foi autorizada pelo Conselho Fiscal e Administração da Entidade em 22 de abril de **2018**.

3. Base de mensuração

As demonstrações financeiras foram preparadas com base no custo histórico, com exceção dos seguintes itens reconhecidos no balanço patrimonial:

- **os instrumentos financeiros não derivativos mensurados e atualizados pelo valor justo por meio do resultado;**
- **ativo imobilizado recebido em doação mensurado ao valor justo.**

4. Moeda funcional e moeda de apresentação

As demonstrações financeiras são apresentadas em Real, que é a moeda funcional da Entidade. Todas as informações financeiras são apresentadas em Real e foram arredondadas para o milhar mais próximo, exceto quando indicado de outra forma.

6 Principais políticas contábeis

As práticas contábeis descritas em detalhes abaixo têm sido aplicadas de maneira consistente pela Entidade em todos os exercícios apresentados nestas demonstrações financeiras.

a. Contas a receber

O contas a receber são registradas pelo valor produzido junto a convênios e ao Sistema Único de Saúde (SUS), ou seja,tendo como base a etapa de execução dos serviços até a data-base do balanço, compreendendo parcelas já faturadas e outras pelos serviços prestados a faturar.

A provisão para crédito de liquidação duvidosa foi constituída em montante considerado suficiente pela Administração para suprir as eventuais perdas na realização dos créditos.

j. Receitas

A receita é reconhecida na extensão em que for provável que benefícios econômicos futuros serão gerados para a Entidade e quando possa ser mensurada de forma confiável.

(i) Doações

As doações recebidas pela Entidade em moeda corrente são reconhecidas no resultado do exercício no momento em que as contraprestações à essas doações são cumpridas pela Entidade.

(ii) Subvenção e convênios

O reconhecimento da receita é efetuado pelo regime de competência do exercício. Quando ocorre o recebimento de recursos é reconhecido o débito de recursos vinculados a convênios e a crédito de gastos a incorrer em subvenção e convênios no passivo circulante e não circulante. A medida que os gastos incorrerem, no mesmo momento as receitas são reconhecidas no resultado do exercício em contrapartida ao débito do passivo de gastos a incorrer em subvenção e convênios.

(iii) Serviços hospitalares

Os serviços hospitalares concluídos são finalizados, revisados e enviados ao seu destinatário final (particular ou plano de saúde), sendo reconhecido de acordo com o regime de competência.

Os serviços hospitalares que se encontram em curso ou ainda

não foram faturados aos convênios até o encerramento das demonstrações financeiras são avaliados e quantificados pela Administração, sendo reconhecidos pela contabilidade na data do encerramento das demonstrações financeiras.
ra fazer frente às obrigações assumidas.

7. Receitas com trabalhos voluntários

As receitas com trabalhos voluntários são mensuradas ao seu valor justo levando-se em consideração os montantes que a Entidade haveria de pagar caso contratasse estes serviços em mercado similar. As receitas com trabalhos voluntários são reconhecidas no resultado do exercício em contrapartida a outras despesas também no resultado do exercício. Em 31 de dezembro de **2018**, a Entidade registrou o montante de R$ 2.077 (R$ 2.120 em **2017**) de receitas com voluntários.

14. Subvenção e convênios

(a) Subvenções e convênio referem-se a recursos obtidos de terceiros para a realização de objetivos de interesse comum. Os recursos recebidos e não empregados estão apresentados no ativo circulante, na rubrica de recursos vinculados a convênios (nota 9).

	2018	2017
Subvenções e convênios (a)	31.078	33.742
Terreno (b)	4.447	4.447
Diferidas edificações e reformas (c)	7.788	8.005
Diferidas máquinas e equipamentos (c)	17.924	17.730
	61.247	**63.924**
Subvenções Passivo Circulante	33.920	36.325
Subvenções Passivo não Circulante	27.317	27.599

18. Receitas com captações de recursos

	2018	2017
Doações de pessoas físicas e jurídicas (a)	49.777	49.061
Outros eventos (b)	23.886	12.602
Eventos McDia Feliz (b)	7.224	5.689
Governamentais	12.722	12.868
Doação de bens e Materiais/amortiz rec. diferidas	3.113	3.425
	96.722	**83.645**

(a). Doações

No exercício de **2018**, a Entidade recebeu doações em dinheiro no valor de R$ 49.777 (R$ 49.061 em **2017**) de diversas pessoas físicas e jurídicas.

(b). Eventos

Os recursos decorrentes do evento anual "McDia Feliz" (renda obtida com a venda do "Big Mac" na cidade de São Paulo) são repassados como doação à Entidade. Adicionalmente, com o apoio de voluntários na venda de souvenirs, bem como de padrinhos e patrocinadores desta campanha, de acordo com o plano de trabalho firmado entre o Instituto Ronald McDonald e o GRAACC.

O GRAACC também obteve recursos líquidos no valor de R$ 24.853 (R$ 12.602 em **2017**) por meio de outros eventos programados anualmente pela própria Entidade, bem como por iniciativa de empresas doadoras. Em **2018** os principais eventos foram: Doações PF/PJ R$ 5.157, relacionamento institucional R$ 7.249, investimento para obra R$ 2.572, empresas investidoras R$ 4.348 e outros R$ 4.560.

25. Imunidade do imposto de renda e isenção das contribuições previdenciárias e sociais

O GRAACC é uma Entidade sem fins lucrativos, imune de recolhimento do imposto de renda e isenta da contribuição social sobre o superávit. Com relação aos demais tributos sobre as atividades próprias da Entidade, destacamos os seguintes: (a) contribuição para o Instituto Nacional do Seguro Social (INSS) - isenta do pagamento da contribuição patronal incidente sobre o montante da folha de pagamento; (b) Imposto Sobre Serviços de Qualquer Natureza (ISSQN) - imune do recolhimento de 2% sobre os serviços prestados à pessoa jurídica e física (convênios e particulares); (c) Imposto sobre Transmissão "Causa Mortis" e Doações (ITCMD) isenta nos termos do artigo 4º do Decreto nº 46.665/02 e Resolução conjunta SF/SJDC - 1º a 5º de dezembro de 2002; e (d) Contribuição para o Financiamento da Seguridade Social (COFINS) - isenta sobre as receitas próprias de sua atividade social.

Com relação à COFINS, a Medida Provisória (MP) nº 2.158-35, em seu artigo 14, inciso X, dispôs que as instituições de educação e assistência social, de caráter filantrópico que preencham as condições e requisitos do artigo 12 da Lei nº 9.532, de 10 de dezembro de 2007 são isentas do recolhimento da COFINS o montante das receitas relativas às atividades próprias, de repasses e financeiras.

Consideram-se receitas derivadas das atividades próprias somente àquelas decorrentes de contribuições, doações, anuidades ou mensalidades fixadas por lei, assembleia ou estatuto, recebidas de associados ou mantenedores, sem caráter contraprestacional direto, destinadas ao seu custeio e ao desenvolvimento dos seus objetivos sociais (IN SRF nº 247, de 2002, artigo 47,§ 2º).

Os recursos recebidos a título de repasse, oriundos do Orçamento Geral da União, dos Estados, do Distrito Federal e dos Municípios, pelas empresas públicas e sociedades de economia mista (IN SRF nº 247, de 2002, artigo 47, § 2º).

As receitas financeiras de acordo com o Decreto nº 5.442, de 2005, estão reduzidas à alíquota de 0% (zero) da COFINS.

26. Renúncia fiscal

Em atendimento ao item 27, letra "c" da ITG 2002 (R1) - entidade sem finalidade de lucros, a Entidade apresenta a seguir a relação dos tributos objetos da renúncia fiscal para o exercício de 31 dezembro de **2018** e **2017**:

- **IRPJ (Imposto de renda da Pessoa Jurídica)**
- **CSLL (Contribuição Social sobre o Lucro Líquido)**
- **COFINS (Contribuição para o Financiamento da Seguridade Social) sobre as receitas próprias**
- **ISSQN (Imposto sobre Serviços de Qualquer Natureza)**
- **Cota Patronal - INSS**

27 Atendimento SUS

Em observância ao art. 4º da Lei Federal nº 12.101 de 27 de novembro de 2009, aos art.19 e 20 do Decreto federal nº 7.237 de 20 de julho de 2010 e ao art. 24 da Portaria do Ministério da Saúde nº 1.970 de 16 de agosto de 2011, o número de atendimentos a pacientes do SUS foi superior ao limite mínimo estabelecido de 60% em relação ao total de atendimentos efetivados pela Entidade, como segue:

	2018 - QUANTIDADE DE ATENDIMENTO	%	**2017** - QUANTIDADE DE ATENDIMENTO	%
Atendimentos ambulatórias				
SUS	214.204	92	206.906	95
Convênios e particulares	17.570	8	12.468	5
	231.774	**100**	**219.374**	**100**
Internações hospitalares				
SUS	11.857	84	11.493	86
Convênios e particulares	2.276	16	2.313	14
	14.133	**100**	**13.806**	**100**

Conforme Art. 32 da portaria 1970/2011, o mínimo de 60% (sessenta por cento) de prestação de serviços ao SUS será apurado por cálculo percentual simples, com base no total de internações hospitalares, medidas por paciente-dia, e no total de atendimentos ambulatoriais realizados pela entidade para pacientes do SUS e não SUS.

28 Gratuidades

Em atendimento aos itens 13, 16 e 17 da ITG 2002 (R1) - entidade sem finalidade de lucros e portaria do ministério da saúde nº 834 de 26 de abril de 2016, art. 23, a Entidade apresenta a seguir os valores, bem como o número de atendimentos concedidos à título de gratuidade para o exercício de 31 dezembro de **2018** :

Valorização das gratuidades concedidas em 2018	**786**

NATUREZA DAS GRATUIDADES CONCEDIDAS	QUANTIDADE
Atendimento de urgência	663
Consulta de profissionais multi disciplinar	1.007
Consultas médicas	2.657

Sérgio Antônio Garcia Amoroso
Presidente

Jacinto Antonio Guidolin
Vice-Presidente

José Carlos de Oliveira
Superintendente Administrativo Financeiro

Edvaldo Fernandes de Souza
Contador CRC 1SP147480/O-6

Bruno Cesar Vieira da Silva
Contador CRC 1SP270337/O-1

KPMG Assurance Services Ltda.

CRC SP-023228/O

Maitê, paciente do GRAACC

Este relatório contou com a dedicação voluntária dos profissionais listados abaixo:

Fotografia
Ana Mello, Ana Mussalem, Andréa Benedetti, César Cinato, Daniel Werneck, Gustavo Scatena, Kênia Hernandes, Luisa Chequer, Midori De Lucca, Paulo Credidio, Rui Antunes

Tiragem
2.000 exemplares

Este relatório de atividades é de responsabilidade do GRAACC.

A versão online está disponível no endereço **www.graacc.org.br**
Para informações, críticas ou sugestões ou para saber mais sobre o trabalho desenvolvido pelo GRAACC, entre em contato:

Rua Pedro de Toledo, 572
Vila Clementino
04039-001
São Paulo | SP
Telefone: 11 5080 8400

graacc@graacc.org.br

GRAACC
COMBATENDO E VENCENDO O CÂNCER INFANTIL

CONHEÇA.
DOE.
#VOCÊ FAZO GRAACC
O HOSPITAL COM TUDO PARA CURAR CRIANÇAS COM CÂNCER É VOCÊ QUEM FAZ.
GRAACC
COMBATENDO E VENCENDO O CÂNCER INFANTIL
WWW.GRAACC.ORG.BR
/GRAACC
@instagraacc
@graacc
/GRAACCSP
Baixe o app do GRAACC
DISPONÍVEL NO Google Play
App Store

Rua Pedro de Toledo, 572
Vila Clementino
CEP: 04039-001
São Paulo/SP

(11) 5908-9100
www.graacc.org.br | graacc@graacc.org.br

fb.com/graacc @instagraacc @graacc @youtube.com/graaccsp