



COMBATENDO E VENCENDO  
O CÂNCER INFANTIL



# RELATÓRIO DE ATIVIDADES

2020



\*Empresas que doaram acima de R\$ 500 mil para o GRAACC em 2020

# SUMÁRIO

● Mensagem do Presidente	05
● <b>O GRAACC</b>	
E o combate ao câncer infantojuvenil	06
Governança e gestão	08
Reconhecimentos	09
● <b>Complexo Hospitalar GRAACC</b>	
Atendimento em números	10
Cuidado integral	12
Cuidado centrado no paciente	13
O GRAACC durante a pandemia	14
Atendimento com segurança	16
Conhecimento compartilhado	18
Pesquisa	20
Ensino	21
Mil aplicações de tratamento inovador	22
● <b>Desenvolvimento institucional</b>	
Marketing e comunicação	23
Origem das doações	25
Como ajudar	25
● <b>Parceiros do GRAACC em 2020</b>	
Organizações	34
Parlamentares	44
● <b>Demonstrações financeiras</b>	45

Daniel,  
paciente do  
GRAACC







Julia,  
paciente do  
GRAACC

# CONSELHO DE ADMINISTRAÇÃO

## ● Gestão 2018 – 2021

Sergio Antonio Garcia Amoroso

PRESIDENTE

Jacinto Antonio Guidolin

VICE-PRESIDENTE

Alê Costa

Fernando Carmona

Paulo Ricardo de Oliveira

Roberto Amadeu Milani

Roberto José Maris Medeiros

Ruy Bevilacqua

## ● Conselho Fiscal

Gilberto Cipullo

PRESIDENTE

Carlos Eduardo de Carvalho Pecoraro

Gilberto Antonio Giuzio

## ● Conselho Consultivo

● Ana Maria Vianna

Celso Jatene

Fabio Amorosino

Kristian Jebson

Luis de Melo Champalimaud

Ming Chung Liu

Isaura Maria Wright Pipponzi

## ● Superintendências

● André Negrão

SUPERINTENDÊNCIA GERAL

Antonio Sérgio Petrilli

SUPERINTENDÊNCIA MÉDICA

José Carlos de Oliveira

SUPERINTENDÊNCIA ADMINISTRATIVO-FINANCEIRA

Lea Della Casa Mingione

SUPERINTENDÊNCIA EMÉRITA DO VOLUNTARIADO

Tammy Rodrigues Allersdorfer

SUPERINTENDÊNCIA DE DESENVOLVIMENTO

INSTITUCIONAL

# MENSAGEM DO PRESIDENTE

O ano de 2020 será sempre lembrado como aquele em que um vírus foi capaz de fazer a humanidade parar e se adaptar a uma outra forma de se relacionar entre si e com o mundo.

Mas também foi o ano em que a ciência teve sua importância reconhecida na busca de soluções para essa crise de saúde global, e os cientistas mostraram-se incansáveis na busca por respostas, com estudos e vacinas que trazem esperança para conter a disseminação do Sars-CoV-2.

Médicos e profissionais da saúde tomaram o protagonismo e estão salvando vidas, enquanto entendem como se comporta essa nova doença.

No Hospital do GRAACC, nos orgulhamos da atuação das equipes médica, multiprofissional e administrativa no enfrentamento da Covid-19. Tendo o paciente como foco principal do cuidado, nossos profissionais foram exemplares no atendimento de crianças e adolescentes com câncer, que fazem parte do grupo de risco do novo vírus, proporcionando proteção para que pudessem seguir com o tratamento, com todas as chances de cura. Foram diversos aprendizados, adaptações e desenvolvimento de protocolos, tudo realizado com muita eficiência.

Durante esse período tão desafiador, alcançamos uma grande conquista: fomos reacreditados por uma das maiores certificações de saúde do mundo, a *Joint Comission International*, demonstrando que continuamos focados em garantir a nossos pequenos pacientes mais qualidade e segurança em nossos processos.

Também alcançamos a marca de mil aplicações de quimioterapia intra-arterial, um tratamento inovador contra o tumor ocular, que aumenta as chances de preservar a visão de nossos pacientes e reduz a necessidade da cirurgia de enucleação. Destacamos ainda nossa produção científica, pesquisando novos procedimentos e terapias para oferecer cura, com qualidade de vida, aos mais de 3.800 pacientes que contaram conosco e realizaram seu tratamento em nosso hospital em 2020.

Mas nada disso seria possível sem a solidariedade de inúmeras empresas e pessoas, como você. A nossa rede de doadores mostrou-se parceira neste momento tão difícil. Foram inúmeras as contribuições e doações que nos permitiram continuar de portas abertas para oferecer um tratamento de excelência, integral e humano a crianças e adolescentes com câncer.

Agradecemos imensamente a todos e temos esperança que, juntos, superaremos essa fase em breve.



**Sergio Amoroso**  
PRESIDENTE DO GRAACC

# O GRAACC

## E O COMBATE AO CÂNCER INFANTOJUVENIL

O câncer infantojuvenil é um desafio de saúde pública no mundo e no Brasil. Em nosso país, é a primeira causa de morte por doença entre pessoas de 1 a 19 anos de idade. Com diferenças em relação ao câncer adulto, a doença pediátrica não tem formas de prevenção cientificamente comprovadas; portanto, o diagnóstico precoce, somado ao atendimento em centros especializados, é o caminho para elevar as chances de cura com qualidade de vida.

Foi com o objetivo de oferecer tratamento médico digno, humanizado e adequado para crianças e adolescentes com câncer que o médico e professor Dr. Antonio Sérgio Petrilli, o engenheiro Jacinto Guidolin e a voluntária Lea Mingione fundaram o GRAACC em 1991. Foi instituído como uma associação civil de direito privado sem fins lucrativos, de caráter assistencial, beneficente e filantrópico. Quando o GRAACC surgiu, as poucas estatísticas registradas pelo Ministério da Saúde apontavam que a média das chances de cura do câncer pediátrico era de aproximadamente 41% na cidade de São Paulo (MIRRA, 2004). Em 1998, a instituição inaugurou um hospital próprio, em parceria técnico-científica com a Universidade Federal de São Paulo (Unifesp), que, em 2013, dobrou seu tamanho, com a construção de um novo prédio de nove andares, alcançando 8.804 m² de área construída. Vinte e nove anos depois de sua fundação, o GRAACC possui um dos maiores e mais reconhecidos hospitais especializados no tratamento do câncer infantojuvenil da América Latina. São tratados cerca de 4 mil pacientes pediátricos ao ano e a taxa média de cura é de aproximadamente 71%, índice acima da média nacional, que é de 64% (INCA, 2016).

As atividades hospitalares e institucionais são realizadas por mais de 700 funcionários, com o apoio de 500 voluntários. Localizado na Vila Clementino, em São Paulo, o Hospital do GRAACC recebe crianças e adolescentes de diversas regiões do país, oferecendo tudo o que o tratamento oncológico pediátrico exige em um único lugar: centro de diagnóstico, quimioterapia, radioterapia, transplante de medula óssea, centro cirúrgico, UTI pediátrica, entre outros serviços. Seus diferenciais são a experiência das equipes médica, assistencial e multiprofissional, os ambulatorios divididos por tipos de tumores, que permitem que o oncologista pediátrico conheça muito mais sobre cada tipo de doença, e a humanização no atendimento hospitalar.

O Hospital do GRAACC é certificado como entidade beneficente de assistência social (CEBAS), habilitado como Unidade de Alta Complexidade em Oncologia (UNACON) exclusiva para atendimento pediátrico e recebeu em 2020 a reacreditação da *Joint Commission International (JCI)*, um dos mais importantes selos mundiais na área da saúde, que atesta a qualidade e reconhece a excelência nas práticas hospitalares contínuas, com padrões internacionais.

Tudo isso só é possível como resultado da tríplice aliança em que a sociedade apoia, doa e se voluntaria, o empresariado participa voluntariamente dos Conselhos com foco em gestão eficiente e a universidade oferece convênio técnico e científico, que permite o desenvolvimento de pesquisa, ensino e extensão, formando novos especialistas e difundindo o conhecimento sobre o diagnóstico precoce e o tratamento contra o câncer infantojuvenil em todo o Brasil.

### Nossa história

**1991**

**Fundação do GRAACC**



Inspirado pelo modelo inovador do *St. Jude Children's Research Hospital*, de Memphis, nos Estados Unidos, que unia os conhecimentos da universidade, a gestão do empresariado e o voluntariado da sociedade, o médico Dr. Sérgio Petrilli, o engenheiro Jacinto Guidolin e a voluntária Lea Della Casa Mingione fundam o GRAACC. No primeiro ano, foram atendidos **44** casos novos.

**1993**

Inauguração da primeira casa de apoio para pacientes do GRAACC.

**1995**

Início das obras do Hospital do GRAACC.

**1998**

**Inauguração do Hospital do GRAACC**



O Hospital do GRAACC é inaugurado, com 11 andares em uma área de 4.200 m². Uma parceria técnico-científica com a Universidade Federal de São Paulo (Unifesp) assegura o ensino e a pesquisa dentro da instituição, permitindo disseminar conhecimento e contribuir para o aumento das chances de cura do câncer infantil em todo o país.

Daniela, enfermeira, e Julia, paciente do GRAACC

## • MISSÃO

Garantir a crianças e adolescentes com câncer, dentro do mais avançado padrão científico, o direito de alcançar todas as chances de cura com qualidade de vida.

## • VISÃO

Ser reconhecido como centro de referência sustentável de ensino, pesquisa, diagnóstico e tratamento do câncer infantojuvenil, prioritariamente para crianças e jovens de baixa renda, promovendo impacto na assistência à saúde.

## • VALORES

Competência  
Ética  
Transparência  
Solidariedade  
Trabalho em equipe  
Igualdade nas relações  
Sustentabilidade

**1999**



**Início das atividades do Centro Cirúrgico, do Centro de Transplante de Medula Óssea Instituto Ronald McDonald e do Laboratório de Criopreservação de Medula Óssea.**



**2001**



**Início das atividades nos Laboratórios de Genética, de Biologia Molecular e de Hematologia.**

**2004**



**Inauguração do Centro de Diagnóstico por Imagem e da Quimioteca Jari.**

**2007**



**Inauguração da Casa Ronald McDonald São Paulo – Moema.**

**2008**



**O Hospital do GRAACC recebe habilitação pelo Ministério da Saúde para realizar Transplante de Medula Óssea não aparentado, quando o paciente não tem doador compatível na família.**

**O Voluntariado do GRAACC foi certificado pela ISO 9001 pela primeira vez.**



# GOVERNANÇA E GESTÃO

A rápida evolução da medicina ocorre por meio dos avanços nas pesquisas e, na oncologia pediátrica, os resultados disso apontam para tratamentos mais precisos e personalizados, já que o câncer não é uma doença única, mas um conjunto de tumores diferentes que atuam com variadas características em cada organismo. Movido pela crença de que crianças e adolescentes não devem ter suas vidas encurtadas pelo câncer, o GRAACC dá passos largos nesta direção ao investir em pesquisas, recursos humanos e tecnológicos para seguir ou definir novos protocolos (como você pode ler na página 20) e alcançar todas as chances de cura. Para manter esse progresso no conhecimento científico e salvar cada vez mais vidas, é fundamental

a busca por investimentos, grande parte proveniente de doações, a transparência para manter a credibilidade perante a sociedade e a gestão eficiente dos recursos.

Há 29 anos, tudo isso é possível com decisões tomadas sob orientações de um Conselho de Administração, formado por oito membros, e um Conselho Fiscal, composto por três membros. No modelo de governança do GRAACC, todos os integrantes dos conselhos são voluntários e cumprem mandatos eletivos de quatro anos, podendo ser reeleitos.

Os conselhos orientam as tomadas de decisões e direcionam o planejamento estratégico para o grupo de profissionais do GRAACC.

## NOVO SUPERINTENDENTE GERAL

Em 2020, o GRAACC passou a contar com uma Superintendência Geral, ocupada pelo **Dr. André Luis Negrão Albanez**. Com experiência no setor de saúde, como cardiologista clínico, e em administração hospitalar, o novo Superintendente Geral chega para consolidar ainda mais a sustentabilidade e a inovação na gestão do Hospital do GRAACC, liderando e trabalhando em conjunto com as superintendências Médica, Administrativa e de Desenvolvimento Institucional.

A nova gestão tem um olhar voltado ao longo prazo, prezando para que a instituição seja perpetuada com base em seu modelo de governança e fortalecendo o GRAACC como hospital de excelência e referência em oncologia pediátrica na América Latina.



*"Estou muito honrado em fazer parte da equipe do GRAACC, que tem no DNA o cuidado centrado no paciente e o tratamento humanizado. Venho com foco em gestão eficiente para trazer resultados de impacto para a assistência hospitalar e à saúde financeira da instituição em longo prazo", afirma Dr. André Negrão.*

## Nossa história

**2009** — Criação do Serviço de Hemoterapia: Unidade de Coleta e Transfusão.

**2011** — Início das obras de expansão do Hospital do GRAACC.

**2013** — O Hospital do GRAACC dobra de tamanho com a inauguração da Unidade Pedro de Toledo e implanta radioterapia com equipamento de última geração.



**2014** — Início das atividades no Centro de Radioterapia Pediátrica do GRAACC.

**2015** — Inauguração do Pronto Atendimento e do Centro de Neurocirurgia — o primeiro da América Latina com ressonância magnética dentro da sala cirúrgica; e início da quimioterapia intra-arterial, tratamento inovador para tumor ocular.



# RECONHECIMENTOS

## MELHORES EMPRESAS PARA TRABALHAR



Em 2020, o GRAACC entrou, pelo quarto ano consecutivo, para o ranking de Melhores Empresas para Trabalhar – Great Place to Work – Saúde – Hospitais.

Isso significa que os profissionais do GRAACC, mais uma vez, avaliaram positivamente o clima organizacional e as práticas consolidadas em gestão de pessoas. O orgulho por oferecer medicina de qualidade a crianças e adolescentes com câncer é a principal motivação deles.

Além dessa conquista, o setor de Recursos Humanos do Hospital do GRAACC realizou **22.642** horas de treinamento com **9.218** participações e contribuiu com as adaptações necessárias para reduzir o impacto das mudanças provocadas pela pandemia na rotina dos profissionais.

## REACREDITAÇÃO INTERNACIONAL HOSPITALAR



Pela segunda vez, o Hospital do GRAACC recebeu a certificação pela *Joint Commission International (JCI)*. Trata-se de um dos mais importantes selos mundiais, que atesta a qualidade e reconhece a excelência das práticas hospitalares contínuas com base em padrões internacionais. A JCI é o maior e mais antigo órgão de acreditação e definição de padrões internacionais em saúde.

A avaliação do segundo ciclo de acreditação aconteceu em novembro de 2020, três anos após o GRAACC ter sido o primeiro hospital oncológico pediátrico certificado no país, em 2017.

“O certificado demonstra nosso compromisso com protocolos de segurança no ambiente hospitalar, que tornaram-se ainda mais importantes neste momento de pandemia, tanto para os pacientes e acompanhantes, quanto para todos os funcionários das diversas áreas que compõem o hospital”, afirma Dr. André Negrão, superintendente geral do GRAACC.

Para receber a reacreditação, o Hospital do GRAACC passou pelo processo de auditoria, que avaliou a gestão de todos os documentos do hospital, políticas, normas e rotinas internas, o cumprimento do código de ética da instituição, o gerenciamento de indicadores e planos de ação das áreas, além do mapeamento de processos e gestão de riscos.

Todos esses processos fortalecem a cultura de segurança e, como consequência, o Hospital do GRAACC promove melhor experiência, sustentada por pilares clínicos e de humanização, para profissionais, pacientes e acompanhantes.

**2016** ○ Inauguração da Sala de Simulação Realística para treinamento dos profissionais.

**2017** ○ Conquista da certificação internacional Joint Commission International e inauguração do Espaço da Família Ronald McDonald.

**2018** ○ Início das obras para ampliar a ala de internação. Realizados 700 transplantes de medula óssea.

**2019** ○ Ampliação do atendimento com a inauguração de 16 leitos de internação, sendo oito apartamentos, e de uma nova ala privativa de quimioterapia.

**2020**

**Marca de mil aplicações de quimioterapia intra-arterial para o tratamento do retinoblastoma, com preservação do globo ocular na maioria dos casos. Em 2020, foram atendidos 390 casos novos.**

# COMPLEXO HOSPITALAR GRAACC

REFERÊNCIA EM ONCOLOGIA PEDIÁTRICA

## ATENDIMENTO EM NÚMEROS - 2020

### RESULTADOS



**3.889**

Pacientes atendidos



**621**

1ª Consulta



**32.183**

Consultas Médicas



**20.463**

Quimioterapias - Aplicações



**211**

Pacientes Radioterapia



**4.958**

Radioterapia - Sessões



**1.963**

Internações



**1.529**

Procedimentos Cirúrgicos



**66**

Transplantes de Medula Óssea



**26.001**

Exames de Imagens

Taxa média de cura **71%**

Fonte: Registro Hospitalar de sobrevida global  
em 5 anos após diagnóstico

### CASOS NOVOS POR ESPECIALIDADES EM 2020

#### 390 NOVOS PACIENTES

- Tumores de Sistema Nervoso Central (encéfalo e medula espinhal) **80**
- Leucemias (sangue) **71**
- Retinoblastomas (olhos) **69**
- Linfomas (gânglios linfáticos) **25**
- Tumores Ósseos Malignos (ossos) **22**
- Tumores de Sistema Nervoso Simpático **20**
- Sarcomas de Partes Moles (músculos e gorduras) **19**
- Tumores Renais **15**
- Tumores de Células Germinativas **11**
- Histiocitoses **5**
- Carcinomas (câncer de pele) **3**
- Tumores Hepáticos (fígado) **2**
- Outros **48**



Davi,  
paciente do  
GRAACC

### INDICADORES DE QUALIDADE HOSPITALAR

**85,6%**

dos pacientes satisfeitos medida pelo Net Promoter Score

**49**

Projetos de pesquisa aprovados pelo Comitê Científico

**2,1**

Índice de rotatividade de leito, que mostra a eficiência na internação

**100%**

de contas prestadas nos prazos a convênios e parcerias públicas ou privadas



### EQUIPE MÉDICA E ASSISTENCIAL

No Hospital do GRAACC, os médicos oncologistas pediátricos são especializados e experientes em cada tipo de tumor e contam com equipe multidisciplinar para oferecer cuidado integral, individualizado e centrado no paciente.

### NOSSA ESTRUTURA

**46** Leitos de internação  
- 8 apartamentos

**10** Leitos de UTI

**29** Poltronas de quimioterapia  
- 5 privativas

**15** Consultórios

**2** Salas cirúrgicas

**2** Ressonâncias magnéticas de última geração

**1** Tomógrafo de intensidade modulada

**1** Radioterapia com tecnologia de intensidade modulada



# CUIDADO INTEGRAL

O Hospital do GRAACC tem tudo o que há de mais moderno na oncologia pediátrica, para oferecer máxima chance de cura do câncer infantojuvenil. Foi o primeiro hospital da América Latina a ter ressonância magnética dentro do Centro Neurocirúrgico.



## ESPECIALIDADES EM ONCOLOGIA PEDIÁTRICA

- Tumores de sistema nervoso central
- Leucemias
- Retinoblastomas
- Linfomas
- Sarcomas de partes moles
- Tumores ósseos
- Neuroblastomas
- Tumores de células germinativas
- Tumores renais
- Carcinomas
- Histiocitoses
- Tumores hepáticos

## DIAGNÓSTICO

- Anatomia patológica
- Centro de diagnóstico por imagem
- Laboratório de genética
- Laboratório de hematologia

## TRATAMENTO

- Centro de Transplante de Medula Óssea
- Centro de Criopreservação de Células-Tronco Hematopoiéticas
- Centro de Neurocirurgia Oncológica com Ressonância Magnética
- Centro Cirúrgico
- Radioterapia de Intensidade Modulada
- Quimioteca
- Pronto Atendimento
- Internação
- UTI Pediátrica
- Sala de Procedimentos Invasivos com Anestesia Geral
- Serviço de Hemoterapia

## ASSISTÊNCIA MULTIPROFISSIONAL

- Brinquedoteca Terapêutica
- Enfermagem
- Fisioterapia
- Fonoaudiologia
- Terapia Ocupacional
- Psicologia
- Nutrição
- Odontologia
- Farmácia
- CFort – Clínica Multiprofissional de Atendimento aos Pacientes Fora de Tratamento
- Escola Hospitalar Móvel
- Cuidados Paliativos
- Serviço Social



# CUIDADO CENTRADO NO PACIENTE

Em 2020, 390 crianças e adolescentes foram diagnosticados com câncer e buscaram tratamento no Hospital do GRAACC. Em meio à fase sensível pela qual o mundo está passando por conta da pandemia de Covid-19, pais, mães, avós e outros responsáveis receberam a notícia de que teriam grandes mudanças em sua rotina. A média de tempo de tratamento do câncer infantojuvenil é de 18 meses e, mesmo seguindo o conceito de hospital-dia, em que o paciente não permanece em internação, são demandadas muitas horas para procedimentos, exames e consultas. A notícia do diagnóstico é difícil de ser recebida e de ser dada, mas é a partir desse momento que é iniciado o vínculo com os profissionais de saúde, algo capaz de desenvolver confiança entre eles, elevar a adesão ao tratamento e diminuir as dores físicas e emocionais. Essas conversas entre as famílias e os médicos são tão importantes que o GRAACC prioriza a capacitação de seus profissionais e expande o conhecimento a futuros médicos, abordando todos os anos essa temática junto a residentes e equipes da assistência que atuam no hospital.

Como a criança e o adolescente são o centro do cuidado no GRAACC, eles têm acesso às informações sobre o próprio tratamento e são assistidos em um ambiente que promove o bem-estar e favorece a recuperação. Tudo isso é realizado de acordo com a faixa etária do paciente, por vezes ocorrendo de maneira mais lúdica, para os mais novos, outras, de maneira mais informal, para os adolescentes. Cada procedimento no Hospital do GRAACC também considera as particularidades do paciente, bem como o tempo necessário para interagir com as famílias.

A instituição segue as diretrizes da Política Nacional de Humanização (PNH), que preveem a melhoria na qualidade e eficácia dos serviços prestados entre os trabalhadores da saúde, pacientes, hospitais e comunidades. Como consequência, os profissionais também sentem satisfação em oferecer às crianças e aos adolescentes, além dos recursos para obter o máximo resultado no tratamento, conforto, segurança, espaço lúdico e oportunidades de brincar, se entreter, aprender e criar.

## INICIATIVAS DE HUMANIZAÇÃO

O ambiente hospitalar do GRAACC foge do que é o estereótipo de um hospital comum. O acolhimento tem início no projeto de arquitetura, que inclui curvas e cores para trazer a sensação de maior flexibilidade, movimento e imaginação para as crianças.

Iniciativas dos profissionais no atendimento podem lembrar brincadeiras, mas fazem toda a diferença no tratamento dos pacientes. Cenas possíveis de serem vistas no hospital são: a música favorita do paciente tocando durante a sessão de radioterapia, a mãe deitando abraçada ao filho na maca para “ensaiar” o exame de ressonância magnética, um videogame sendo o foco da sessão de fisioterapia, um balanço contribuindo para a reabilitação do equilíbrio em bebês, bonecas passando por todos os procedimentos pelos quais as crianças serão submetidas antes delas, diplomas premiando os corajosos e o badalar do Sino da Vitória incentivando que cada etapa do tratamento seja vencida e celebrada.

“Somos um hospital de oncologia pediátrica que tem como princípio o acolhimento de nossos pacientes e seus pais. Nos alegra muito quando a equipe se propõe a criar ações que possam trazer bem-estar e conforto às crianças e aos adolescentes que frequentam o GRAACC e que extrapolam nossas iniciativas de humanização do atendimento hospitalar. Incentivamos essas iniciativas para que sejam cada vez mais frequentes nos ambientes hospitalares”, diz Dr. André Negrão, superintendente geral do GRAACC.



Dr. Guilherme, médico, e Gustavo, paciente do GRAACC

# O GRAACC DURANTE A PANDEMIA

Para uma criança, crescer tendo que combater um câncer é um enorme desafio. Além de todo o tratamento quimioterápico, ela ainda precisa lidar com os eventos adversos da doença e do tratamento. Um deles é a diminuição da imunidade, o que a torna mais suscetível a infecções.

Em 2020, o mundo ficou frente a um novo coronavírus, denominado SARS-CoV-2, e causador da doença Covid-19. A preocupação com o contágio do vírus e desenvolvimento de formas graves da doença tornou-se iminente e a equipe do Hospital do GRAACC precisou se adaptar para que o tratamento oncológico das crianças fosse mantido com segurança num momento tão delicado. Sabemos que o câncer não espera e é necessário combatê-lo com tratamento eficaz e imediato para haver mais chances de cura. Por outro lado, medidas de proteção máxima tornaram-se ainda mais necessárias para impedir a chegada do vírus a nossos pacientes.

Diante de todo esse contexto, o Hospital do GRAACC se fortaleceu. Definiu um protocolo de reconhecimento precoce e tratamento do SARS-CoV-2 baseado na literatura vigente e manteve o tratamento oncológico de mais de 3.800 crianças e adolescentes em 2020, com toda a segurança necessária. Os profissionais de diversos setores do hospital aprenderam como tratar a nova doença e buscaram, com todos os recursos, os melhores desfechos clínicos quando houve infecção pelo SARS-CoV-2.

## PROTOCOLOS INTERNACIONAIS

O Hospital do GRAACC é o centro coordenador no Brasil de dois projetos internacionais de pesquisa clínica que reúnem dados para o melhor entendimento sobre a Covid-19 em crianças e adolescentes com câncer. Um deles estuda a infecção por Sars-CoV-2 em crianças imunodeprimidas e o outro analisa se houve impacto nas cirurgias de tumores pediátricos durante a pandemia. Ambos devem ter conclusão e publicação em 2021.



Marco Antônio,  
paciente do GRAACC



# COMPLEXO HOSPITALAR GRAACC

## O GRAACC DURANTE A PANDEMIA



### SERVIÇO DE CONTROLE DE INFECÇÃO HOSPITALAR (SCIH)

O Serviço de Controle de Infecção Hospitalar atua em diversos setores do Hospital e, entre suas funções, elabora protocolos clínicos de diagnóstico, tratamento e prevenção das infecções relacionadas à assistência à saúde. Além disso, tem a responsabilidade de se manter atualizado em relação a todas as doenças, como é o caso da Covid-19.

Diante desse novo cenário pandêmico, a equipe reforçou protocolos de prevenção, passou a utilizar novas tecnologias para desinfecção de ambiente, como um aparelho nebulizador, promoveu campanhas de educação continuada em parceria com outros setores, demonstrou a importância da utilização dos equipamentos de proteção individual com segurança, atuou junto à engenharia hospitalar para adaptação de ambientes de internação seguros, como quartos com pressão negativa e estabeleceu fluxo de coleta de amostras respiratórias para diagnóstico em ambiente protegido e seguro.

Toda a equipe médica do Hospital do GRAACC foi treinada em relação ao protocolo clínico de diagnóstico e tratamento da Covid-19. De acordo com esses protocolos é recomendado fazer a coleta de biomarcadores inflamatórios e fatores de coagulação, além de exames de imagem que permitem o reconhecimento das complicações precoces e, consequentemente, a intervenção terapêutica em tempo hábil para evitar um desfecho desfavorável.

O SCIH institui todas as medidas de proteção e segurança e tem monitorado a adesão a elas.

### SALA DE SIMULAÇÃO REALÍSTICA

Durante todo o ano de 2020, os profissionais do GRAACC foram treinados em procedimentos específicos contra a nova doença, com o uso de manequins robóticos que simulam as reações de pacientes de diferentes faixas etárias, com o objetivo de prevenir a disseminação da Covid-19 e garantir a segurança dos pacientes.



### CENTRO DE DIAGNÓSTICO POR IMAGEM

Ao ter resultado positivo para coronavírus, o paciente do GRAACC passa por raio-x de tórax e, quando necessário, tomografia para a avaliação do comprometimento pulmonar. Esta é uma das facilidades do hospital, que possui um Centro de Diagnóstico por Imagem com equipamentos de última geração e laudos técnicos produzidos por especialistas com olhar diferenciado em tudo o que é importante para o exame de uma criança com câncer.

### UNIDADE DE TERAPIA INTENSIVA

O hospital é um dos poucos a utilizar um equipamento de hemodiálise contínua de última geração, funcionando como um filtro para eliminar as toxinas e outras substâncias do sangue, incluindo os medidores inflamatórios usados no tratamento. Isso é importante para a recuperação renal de alguns pacientes graves de Covid-19.



### UNIDADE RESPIRATÓRIA PEDIÁTRICA

Foi estabelecido um fluxo de atendimento diferenciado para os pacientes que apresentam sintomas respiratórios, como febre, coriza, tosse, falta de ar e dor muscular. Essas crianças passaram a ter uma entrada diferenciada no hospital, sendo submetidas a uma avaliação direcionada em um espaço adaptado para atendê-las com segurança, denominado Unidade Respiratória Pediátrica (URP). Esse local representa uma das principais medidas para impedir e conter a disseminação do vírus dentro do hospital.

“Tivemos de aprender com cada um dos nossos casos e desenvolver protocolos exclusivos, já que, até o momento, não se dispõe de terapia específica para a Covid-19. E a triagem especial foi fundamental para a segurança de nossos pacientes e funcionários”, explica o Dr. André Negrão, superintendente geral do Hospital do GRAACC.





Thalita, enfermeira, e Victoria  
paciente do GRAACC

## ATENDIMENTO COM SEGURANÇA

Para que o atendimento não parasse, o Hospital do GRAACC reforçou ações educativas sobre a prevenção contra o coronavírus para os públicos que o frequentam e tomou medidas para reduzir o número de pessoas dentro do hospital, como o maior espaçamento nos agendamentos.

### CFORT

Desde 2005, o GRAACC mantém a Clínica Multiprofissional de Atendimento aos Pacientes Fora de Tratamento (CForT), onde acompanha crianças e adolescentes a partir do segundo ano de alta do tratamento, com o objetivo de diminuir os efeitos tardios, diagnosticar precocemente novos tumores e proporcionar qualidade de vida a longo prazo. Neste ano, o número de pacientes atendidos foi reduzido e, em alguns casos, foi oferecido atendimento remoto para maior segurança dos pacientes, familiares e profissionais. Em 2020, a CForT alcançou a marca de 1900 atendimentos a **672** diferentes pacientes.

### PSICOLOGIA

Autorizado pelo Conselho Federal de Psicologia, durante a pandemia o atendimento remoto foi oferecido como alternativa aos novos pacientes e às famílias de crianças e adolescentes internados. No ano, **5.696** sessões foram realizadas, sendo **129** remotamente.

### REABILITAÇÃO

Profissionais de fisioterapia, fonoaudiologia e terapia ocupacional ofereceram virtualmente orientações para exercícios que poderiam ser conduzidos pelos pacientes em casa, sob a supervisão de seus responsáveis em casa. Em 2020, os números de sessões realizadas pela reabilitação foram de:

**Fisioterapia motora:** **4.106** sessões

**Fisioterapia respiratória:** **19.823** sessões | **939** pacientes,  
**90%** deles em internação

**Fonoaudiologia:** **1.993**

**Terapia ocupacional:** **588**

**Atendimento total:** **26.510**

### SERVIÇO SOCIAL

O Serviço Social passou a atender algumas solicitações das famílias dos pacientes via e-mail para diminuir o fluxo de pessoas no hospital. O setor orienta familiares e responsáveis nos primeiros dias após a confirmação do diagnóstico, facilitando o acesso a seus direitos.

### SERVIÇO DE HEMOTERAPIA

O Hospital do GRAACC realiza constantemente campanhas de conscientização sobre doações de sangue, já que os pacientes oncológicos apresentam grande demanda transfusional, tanto por conta dos tratamentos de alta complexidade quanto de quimioterapias, quadros de infecção ou procedimentos cirúrgicos, quanto pela própria doença de base, como as leucemias.

Em 2020, as campanhas foram intensificadas em razão da queda de doações em hemocentros, como o parceiro do GRAACC, a Associação Beneficente de Coleta de Sangue (Colsan). O Serviço de Hemoterapia do hospital utilizou quase **9.500** unidades de hemocomponentes no ano e realizou **64** procedimentos de aférese, sendo a maioria deles para coleta de células-tronco hematopoiéticas para transplante de medula óssea.

### ESCOLA MÓVEL

Pacientes acima de cinco anos têm acesso à educação durante o tratamento oncológico no GRAACC. Neste ano, as aulas individuais, que seguem o programa da escola de origem da criança ou adolescente, passaram a acontecer no formato on-line. Foram ministradas **7.153** aulas para **136** alunos.



## ESPAÇO DA FAMÍLIA E BRINQUEDOTECA

Esses locais de interação entre os pacientes e familiares foram fechados temporariamente durante este período e deram lugar respectivamente à Unidade de Atendimento aos Pacientes Sintomáticos e a mais uma sala de coleta de exames, propiciando maior distanciamento entre as pessoas.

## CASA RONALD McDONALD SÃO PAULO – MOEMA

A casa de apoio que oferece hospedagem, alimentação e transporte aos pacientes do GRAACC vindos de fora da Grande São Paulo foi a pioneira a desenvolver plano de reabertura aprovado pelo programa internacional da Ronald McDonald House Charities (RMHC). Ela contou com orientações da Infectologia Pediátrica do GRAACC e seus protocolos de conduta foram usados como referência para as demais seis casas do programa na América Latina.

## VOLUNTARIADO

Presente em toda a história institucional do GRAACC, o Voluntariado tem a excelência de suas atividades certificada pela ISO 9001 e é composto por mais de 500 pessoas, que atuam nas áreas de apoio à assistência, serviços, sustentabilidade, relações públicas e na administração do grupo. Em 2020, as atividades presenciais foram suspensas durante grande parte do período e, ao final do ano, foram sendo retomadas gradativamente, respeitando os protocolos de segurança. Ainda assim, foram oferecidas mais de **40 mil** horas de voluntariado no ano, incluindo atendimentos de humanização a distância, em casos mais necessários, aos pacientes e familiares.

Também foi lançado o projeto “Conhecendo a Alma do GRAACC”, que consiste no envio de boletins virtuais que ampliam o conhecimento dos voluntários sobre a instituição e mantém o grupo motivado sobre a importância de sua atuação.

Nos meses de outubro e novembro, foi realizada a 4ª Jornada do Voluntariado, em formato de live, com o tema “Excelência e Inovação” e a participação do velejador Lars Graef e da bailarina Ana Botafogo.

Vani, voluntária,  
e Alice, paciente  
do GRAACC



# CONHECIMENTO COMPARTILHADO

Disseminar informações para elevar as chances de cura do câncer pediátrico é um compromisso do GRAACC. Confira algumas ações realizadas em 2020.

## WEBINARS E CARTILHAS

Um dos efeitos da pandemia de Covid-19 foi a diminuição de consultas periódicas presenciais com pediatras, impactando as investigações de doenças de alta complexidade, como o câncer infantojuvenil. Diante desse cenário, o GRAACC intensificou seu propósito de estimular o diagnóstico precoce e realizou uma série de atividades para conscientizar pais e profissionais da saúde sobre os sinais e sintomas da doença.

Para os profissionais de saúde, o hospital preparou uma série de webinars com temas sobre o impacto da pandemia no tratamento de pacientes pediátricos oncológicos, o diagnóstico e as condutas médicas no enfrentamento dos tumores mais comuns na infância.

Para pais e responsáveis pelo cuidado de crianças e adolescentes, foram disponibilizadas gratuitamente cartilhas com informações sobre identificação de sinais e sintomas do câncer infantil, além de esclarecer as principais características dos tumores pediátricos de maior incidência e seus tratamentos.

As cartilhas, que são gratuitas, podem ser conhecidas no link **[graacc.org.br/publicacoes](https://graacc.org.br/publicacoes)**.

Já a série de webinars está disponível no canal do GRAACC no YouTube: **[youtube/graaccsp](https://youtube/graaccsp)**.



## LIVROS

Em 2020, a editora Appris lançou o livro “Implicações do câncer da criança no processo de alfabetização”, com a autoria dos fundadores da Escola Móvel do GRAACC, os professores Eduardo Kanemoto (*in memoriam*) Amália Neide Covic e do Superintendente Médico do GRAACC, Dr. Antonio Sérgio Petrilli. A publicação é resultado do trabalho desenvolvido no Hospital do GRAACC e é direcionado a professores que lecionam em ambiente hospitalar. Os valores obtidos por direitos autorais foram doados à instituição.

As fisioterapeutas motoras do GRAACC, Liliana Yu Tsai e Luciana Nakaya, escreveram sobre suas especialidades no hospital, tumores ósseos e de sistema nervoso central, para o livro “Oncologia para fisioterapeutas”, lançado também em 2020 pela editora Manole.

## INFECTOLOGIA

O GRAACC participou do maior congresso latinoamericano sobre doenças fúngicas invasivas, o 18ª INFOCUS LATAM, com a chefe do Serviço de Controle de Infecção Hospitalar do Hospital, a infectologista Dra. Fabianne Carlesse. Ela também palestrou sobre Covid-19 em crianças com câncer no Congresso da Sociedade Latinoamericana de Infectologia Pediátrica.

## CONGRESSO DE TUMORES RENAIIS

A diretora clínica do Hospital do GRAACC, Dra. Monica Cypriano, integra o Grupo Brasileiro de Tumores Renais da Sociedade Internacional de Oncologia Pediátrica (GBTR - RTSG da SIOP) e fez parte da organização do congresso, realizado em março, no Rio de Janeiro. A médica, que é especialista em tumor de Wilms, falou sobre quimioterápicos utilizados no tratamento.

### RADIOTERAPIA PARA TUMOR DE WILMS

A revista científica *Pediatric Blood Cancer* publicou um estudo desenvolvido no Hospital do GRAACC em fevereiro de 2020. “O estudo mostrou vantagens da técnica VMAT para tratar tumor de Wilms com menos efeitos tardios, preservando o rim remanescente e causando menor toxicidade aos órgãos saudáveis”, explica o coordenador do Serviço de Radioterapia do Hospital do GRAACC, Dr. Michael Chen.

### DIAGNÓSTICO DE TUMOR OCULAR

O oftalmologista do Hospital do GRAACC, Dr. Luiz Fernando Teixeira, ministrou um curso para médicos e residentes sobre o oftalmoscópio direto e a tecnologia portátil *Eyer*, que pode ser integrada ao smartphone para facilitar o diagnóstico do retinoblastoma no consultório pediátrico.

### COMUNICAÇÃO DE CUIDADOS PALIATIVOS

Com base na experiência em Cuidados Paliativos para crianças e adolescentes com câncer, a oncologista pediátrica Dra. Carlota Blassioli e a enfermeira Carolina Kasa produziram um documento educativo para ajudar profissionais de saúde, principalmente os residentes, no processo de comunicação aos familiares e aos pacientes com Covid-19.

### TUMORES NO SISTEMA NERVOSO CENTRAL (SNC)

O neurocirurgião do Hospital do GRAACC, Dr. Marcos Devanir Silva da Costa, foi autor principal do estudo “Gliomas de alto grau em crianças e adolescentes: qual o papel da reoperação?”, publicado pela revista científica *Journal of Neurosurgery: Pediatrics*.

As coordenadoras do tratamento de tumores no SNC, a Dra. Nasjla Saba e a Dra. Andrea Cappellano, apresentaram webinar da Sociedade de Neuro-oncologia da América Latina (SNOLA) sobre o tratamento atual de glioma em crianças e adolescentes.

Em 2020, Dra. Andrea também foi parecerista de projeto de pesquisa do Programa Nacional de Apoio à Atenção Oncológica (PRONON), a convite do Ministério da Saúde, membro do comitê científico da Sociedade Internacional de Oncologia Pediátrica (SIOP), delegada da Sociedade Latinoamericana de Oncologia Pediátrica (SLAOP) e co-autora de um estudo publicado pela revista *The Lancet Oncology* sobre os impactos iniciais da Covid-19 no tratamento oncológico pediátrico na América Latina.

### GRAACC NA SLAOP

A equipe do GRAACC fez outras participações no congresso virtual da SLAOP: a Dra. Ana Claudia Donatelli apresentou, sob a orientação da Dra. Ana Virginia Lopes de Sousa, especialista em leucemias do GRAACC, estudo sobre a análise de sobrevivência de um subgrupo de pacientes com leucemia linfóide aguda com a possibilidade de sequenciamento de nova geração; e a coordenadora do Serviço Social do GRAACC, Camila Queichada, participou da mesa “Trabalho cooperativo entre ONGs e equipe psicossocial. Modelos diferentes”.

### UNIDADE DE TERAPIA INTENSIVA (UTI)

O periódico *Journal of Pediatric Hematology Oncology* publicou artigo de autoria principal da Dra. Priscila de Biasi Leal: “Avaliação do desempenho do escore de gravidade PRISM IV (Risco de Mortalidade Pediátrica) e adaptação do algoritmo para uso em UTI pediátrica oncológica”.

Dra. Dafne Bourguignon da Silva, coordenadora da UTI do Hospital do GRAACC, apresentou trabalho sobre sobrevivência e morbidade em crianças com câncer, eleito no TOP 50 do Congresso Mundial de Terapia Intensiva Pediátrica (WFPICCS 2020). No mesmo congresso, também apresentou: “Sepse em crianças com câncer: dados de um protocolo gerenciado por enfermeira/médico em hospital pediátrico oncológico dedicado em São Paulo, Brasil”.

### NUTRIÇÃO E UTI

A revista *Nutrition and Cancer* publicou estudo que mostra a subnutrição como risco agravante no quadro clínico de crianças gravemente enfermas. A primeira autora, a nutricionista do GRAACC, Nayara Magri Teles, apresentou outros dois trabalhos no Congresso Brasileiro de Medicina Intensiva: “Evolução nutricional por meio de circunferências corporais em crianças e adolescentes com diagnóstico oncológico internados em uma unidade de terapia intensiva” e “Perfil do uso de terapia nutricional em crianças e adolescentes com diagnóstico oncológico internados em uma unidade de terapia intensiva”.

### ALIANÇA COM ST. JUDE CHILDRENS RESEARCH HOSPITAL

Dr. Felipe Rezende Caino de Oliveira e Dr. Rafael Teixeira Azevedo se formaram no Curso de Terapia Intensiva Pediátrica Oncológica do *St. Jude Childrens Research Hospital*, em Memphis, EUA.

# PESQUISA

## GENÉTICA

A investigação genética é imprescindível para se alcançar uma medicina mais precisa e personalizada. Com esse foco, o Hospital do GRAACC desenvolveu um projeto de sequenciamento de nova geração (NGS) utilizando um painel desenvolvido exclusivamente para investigar as alterações genéticas dos tumores mais frequentes da infância e adolescência: leucemias, sarcomas, tumores do sistema nervoso central, retinoblastoma e neuroblastoma.

Essa investigação foi possível pois o Hospital do GRAACC possui um biobanco que é um dos maiores do mundo, com amostras tumorais de crianças e adolescentes. São mais de **11 mil** amostras coletadas de cerca de seis mil pacientes ao longo dos 19 anos de existência do Laboratório de Genética do GRAACC.

Em 2019 e 2020, a equipe do laboratório sequenciou **700** dessas amostras, utilizando o painel com alterações específicas de tumores da infância e adolescência. Dentre elas, **90** eram de pacientes ainda em tratamento em 2020, sendo possível determinar prognóstico e identificar terapias-alvo através da presença de marcadores moleculares, sendo muitos deles já beneficiados pela pesquisa.

## CLÍNICA

Os estudos clínicos são pesquisas científicas para avaliar a segurança e a eficácia dos procedimentos e medicações em testes. Para isso, são coletados exames e dados periodicamente para que todos os aspectos possam ser realizados.

O GRAACC desenvolve e conduz pesquisa clínica em crianças e adolescentes com câncer com o objetivo de proporcionar aos pacientes o acesso a tecnologias e protocolos mais inovadores, para obter mais chances de cura. O trabalho de investigação científica segue regulamentos internacionais com aprovação pelo Comitê de Ética em Pesquisa (CEP) da Unifesp e pela Comissão Nacional de Ética em Pesquisa (CONEP), instância máxima de avaliação de protocolos de pesquisa envolvendo seres humanos. A Sociedade Brasileira de Oncologia Pediátrica (SOBOPE), a Sociedade Internacional de Oncologia Pediátrica (SIOP), o Grupo Latino-americano de Oncologia Pediátrica (GALOP) e indústrias farmacêuticas são parceiros estratégicos para o desenvolvimento desses estudos.

## Em 2020, a equipe do laboratório de genética realizou:

- **4** projetos de pesquisa
- **910** coletas de amostras tumorais
- **581** exames de diagnóstico, determinação prognóstica e acompanhamento, sendo **90** deles, com investigações por sequenciamento de nova geração
- **5** publicações de artigos científicos

**Em 2020, o centro de pesquisa conduziu 12 estudos patrocinados por indústrias farmacêuticas e atuou no apoio técnico e regulatório em mais de 10 projetos institucionais.**

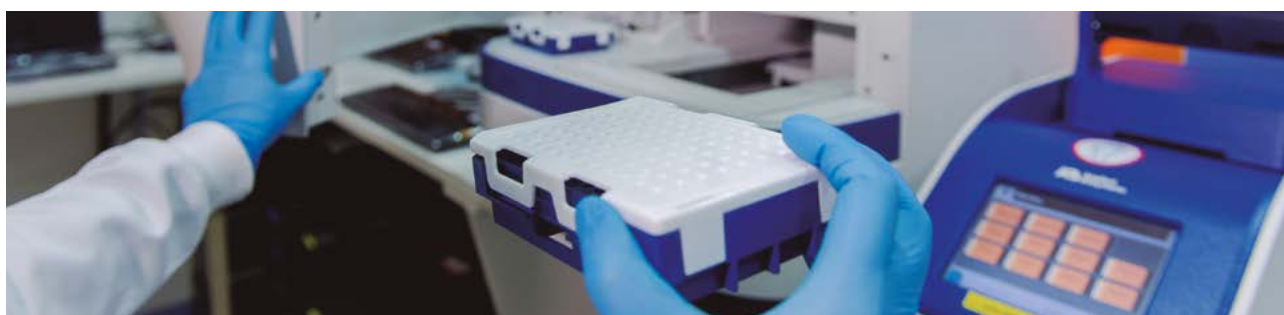



# ENSINO

## Residentes em Oncologia Pediátrica em 2020

- **Cancerologia pediátrica – 16**
- **Transplante de medula óssea – 2**
- **Estágio | graduação medicina – 10**
- **Estágio | pós-graduação medicina – 119**

## RESIDENTES MULTIPROFISSIONAIS EM 2020

- **Enfermagem – 3**
- **Fisioterapia – 4**
- **Fonoaudiologia – 2**
- **Nutrição – 6**
- **Psicologia – 4**

O Hospital do GRAACC está vinculado ao Departamento de Pediatria da Universidade Federal de São Paulo (Unifesp). Esse convênio técnico-científico proporciona aos alunos da universidade a experiência prática no hospital, aperfeiçoando a qualificação dos novos profissionais, que ajudarão a difundir técnicas de diagnóstico e tratamento do câncer infantojuvenil em todo o país.

Desde a fundação do hospital em 1998, o GRAACC já formou mais de **160** médicos especializados em oncologia pediátrica e em transplante de medula óssea pediátrico. Como uma via de mão dupla, o hospital oferece experiência aos profissionais, ao passo que a universidade traz atualização do conhecimento científico ao atendimento. Os residentes atuam em atendimento ambulatorial, nos cuidados com pacientes internados, tanto em enfermaria quanto na unidade de terapia intensiva e TMO, procedimentos diagnósticos e terapêuticos, cirúrgicos, quimioterapia, radioterapia, radiologia e suporte clínico.

O trabalho é feito em conjunto com especialistas de diversos setores, que atuam para oferecer um tratamento integral aos pacientes. Desde 2012, foi formalizada também a parceria com a Pró-Reitoria de Extensão e Cultura da Unifesp, que proporcionou o Programa de Residência Multiprofissional em Oncologia Pediátrica em enfermagem, fisioterapia, fonoaudiologia, nutrição e psicologia no GRAACC.

*“Meu maior aprendizado no Hospital do GRAACC é o modo como construímos uma relação de confiança com o paciente e as famílias. Como o tratamento é muito intenso, fazemos parte da rotina deles e eles da nossa, o que nos ajuda a conhecer o jeito de cada pessoa. Falamos desde coisas casuais pelos corredores do hospital até conversas mais sérias e francas nos consultórios. Eles nos procuram para pedir ajuda quando precisam e também nos contar quando as coisas estão indo muito bem. Isso é muito gratificante.”*

Dra. Natália Dassi, residente do Hospital do GRAACC desde 2019, com a paciente Giovana.



# MIL APLICAÇÕES DE TRATAMENTO INOVADOR

Há quase seis anos, o Hospital do GRAACC aplica quimioterapia intra-arterial no tratamento de retinoblastoma, um tipo de tumor ocular. Em 2020, com ampla experiência, alcançou o marco de mil aplicações da técnica. Todo esse conhecimento e tecnologia permitiram que centenas de crianças, como a Valentina (fotos ao lado), tivessem acesso a um dos tratamentos mais avançados do mundo para o câncer ocular mais frequente em crianças de até três anos. A técnica tem como objetivo preservar a visão e evitar a cirurgia de enucleação, que consiste na retirada do globo ocular.

O procedimento tem certa semelhança com o cateterismo cardíaco, que é mais comum e conhecido. Normalmente, é introduzido um microcateter por meio de micronavegação, por um acesso na virilha. Ele é levado até a artéria oftálmica do olho no qual será injetada a medicação quimioterápica. “Por ser injetado direto no leito vascular em que está contido o câncer, a medicação atinge concentração 80 vezes maior do que a quimioterapia sistêmica. São necessárias entre três e cinco aplicações para a remissão do tumor”, ressalta Dr. José Roberto Fonseca, neurointervencionista do Hospital do GRAACC.

Além dessa técnica, como centro de referência, o Hospital do GRAACC reúne toda a estrutura e experiência em oncologia pediátrica para diagnosticar e tratar tumores oculares na infância, com quimioterapia endovenosa, intravítrea, braquiterapia, laser e crioterapia.

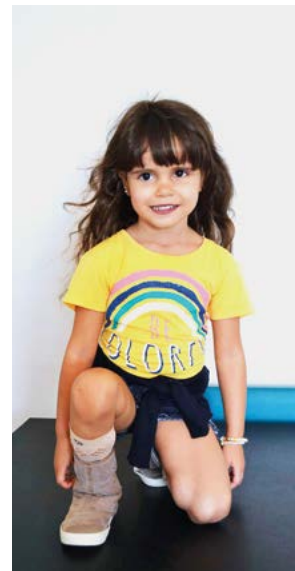

À esquerda, Valentina, paciente do GRAACC, quando chegou ao hospital, no colo da Dra. Carla Macedo, oncologista pediátrica que coordena o tratamento de retinoblastoma no Hospital do GRAACC. Atualmente está curada, sem a necessidade de cirurgia.

## Menos efeitos colaterais por radioterapia

A Radioterapia do GRAACC utiliza tecnologias que delimitam o volume do tumor e modulam a intensidade do feixe, poupando órgãos saudáveis e permitindo que o tempo de tratamento seja reduzido em alguns casos. Ainda assim, podem acontecer alguns efeitos colaterais, e o mais comum deles é a radiodermite, uma lesão na pele que pode ocorrer de forma mais leve (graus 1 e 2) ou mais grave (graus 3 e 4).

Com o objetivo de prevenir as formas mais graves da lesão, o Hospital do GRAACC desenvolveu uma nova forma de conduta. Foram realizadas **753** consultas pela equipe de enfermagem, nas quais os casos mais leves eram identificados e conduzidos a duas consultas semanais com médico radioterapeuta para o tratamento precoce da lesão. Dessa forma, foram reduzidos a zero os casos graves da radiodermite entre as **211** crianças e adolescentes que receberam o tratamento em 2020.

## Práticas integrativas

A medicina integrativa é focada na pessoa como um todo, defendendo a interdisciplinaridade como recurso essencial para promover a saúde e o bem-estar. O GRAACC acredita na associação do tratamento convencional a conhecimentos das medicinas tradicionais, sempre com base em evidências científicas em relação à segurança e eficácia. Em 2020, a auriculoterapia passou a fazer parte das práticas de Cuidados Paliativos para reduzir a dor psíquica e física dos pacientes. Essa técnica é um ramo menos invasivo na especialidade de acupuntura, já que não utiliza agulhas, mas esferas, para pressionar os pontos nas orelhas que influenciam na ansiedade, funcionamento do trato digestivo, enxaqueca, entre outros fatores. No último ano, o setor de Cuidados Paliativos também oficializou a assistência espiritual de caráter ecumênico como apoio aos pacientes e acompanhantes.

# DESENVOLVIMENTO INSTITUCIONAL

O GRAACC entende que a melhor forma de cumprir a sua missão e combater o câncer infantojuvenil é investir em seu complexo hospitalar com alta resolubilidade diante dos casos mais complexos da doença. Para manter a sustentabilidade do Hospital, a área de Desenvolvimento Institucional potencializa as fontes de captação de recursos, conscientiza a sociedade sobre a causa e fortalece o relacionamento com

os doadores, além de ser responsável pela gestão do voluntariado. A área também é responsável pela gestão da reputação do GRAACC junto à opinião pública. Por isso, implementa estratégias para consolidar a identidade, a cultura e a imagem da instituição e, assim, proporcionar maior impacto social e oferecer a mais crianças e adolescentes com câncer todas as chances de cura.

## MARKETING E COMUNICAÇÃO

A área é responsável pela gestão da marca GRAACC e zela pela credibilidade e reputação institucional, além de ser responsável pelo relacionamento com a sociedade.

Tem como principal objetivo informar, conscientizar e engajar cada

vez mais pessoas para a causa do combate ao câncer infantojuvenil e utiliza as estratégias de relações públicas, assessoria de imprensa, jornalismo institucional, publicidade e propaganda, marketing social, esportivo e cultural, editoração e branding.

### PRESENÇA DO GRAACC NAS MÍDIAS SOCIAIS E IMPRENSA



**268.228**  
**Visitantes**  
únicos no ano



**268.328**  
**Fãs da página**



**3.310**  
**Inscritos**



**97.528**  
**Seguidores**



**68.579**  
**Seguidores**



**50**  
**Entrevistas**  
concedidas



**1.014**  
**Inserções na mídia**

- **919** sites
- **84** blogs
- **14** revistas
- **42** jornais
- **15** TVs
- **11** rádios

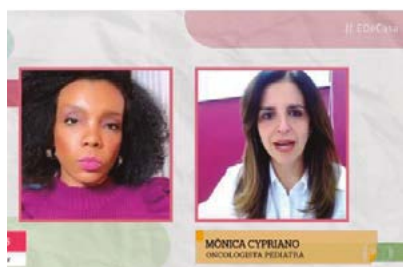

## DESENVOLVIMENTO INSTITUCIONAL



### A GENTE SABE

No mês de abril, o GRAACC lançou a campanha publicitária “A gente sabe”, lembrando o dia a dia enfrentado pelos pacientes e a importância das doações no cenário de pandemia. “As crianças em tratamento contra o câncer sabem o que são as consequências do isolamento social e convivem com um inimigo que elas não veem. Elas também sabem o que significa ter medo e vencer desafios todos os dias. A campanha traduziu isso de uma forma linda”, diz Tammy Allersdorfer, Superintendente de Desenvolvimento Institucional do GRAACC.



A campanha, idealizada pela agência Ogilvy Brasil e produzida pela The End, a partir de imagens captadas em 2019, foi veiculada nacionalmente, em diversos meios de comunicação. Tanto a idealização e a produção, quanto os espaços de mídia foram doados para a instituição. “O GRAACC vem fazendo ao longo de sua história um trabalho essencial de apoio às crianças e adolescentes com câncer, mas para que os atendimentos continuem sendo feitos a instituição precisa seguir arrecadando. Poder lembrar do GRAACC neste momento é ainda mais fundamental”, diz Luiz Fernando Musa, CEO da Ogilvy Brasil.



Aponte a câmera do seu celular para o código ao lado e assista ao filme da campanha ou acesse: [bit.ly/agentesabe](https://bit.ly/agentesabe).

### A GENTE QUER AGRADECER

Enquanto investia em mais segurança contra a Covid-19 para pacientes e funcionários, a equipe do Hospital do GRAACC observava com apreensão as notícias e mudanças impostas pela pandemia. A instituição teve eventos cancelados e todos os meios de arrecadação de doações afetados desde o início das medidas de restrição.

Mas, mesmo diante de tantas incertezas econômicas, o GRAACC pôde contar com pessoas e empresas doadoras que se mostraram

solidárias e leais ao combate ao câncer infantojuvenil. Com a contribuição de seus doadores, mais de 3.800 crianças e adolescentes tiveram acesso à medicina de qualidade no Hospital do GRAACC e puderam ter todas as chances de cura da doença, já que o tratamento oncológico pode ter graves prejuízos se interrompido.

Cada doação é de grande importância para que o GRAACC mantenha o funcionamento de seu hospital e possa, cada vez mais, elevar os índices de cura da oncologia pediátrica.



## ORIGEM DAS DOAÇÕES

Parte importante das receitas que mantêm o tratamento do câncer das crianças e adolescentes do Hospital do GRAACC provém de doações. Saiba as formas como pessoas e empresas mais ajudaram em 2020.

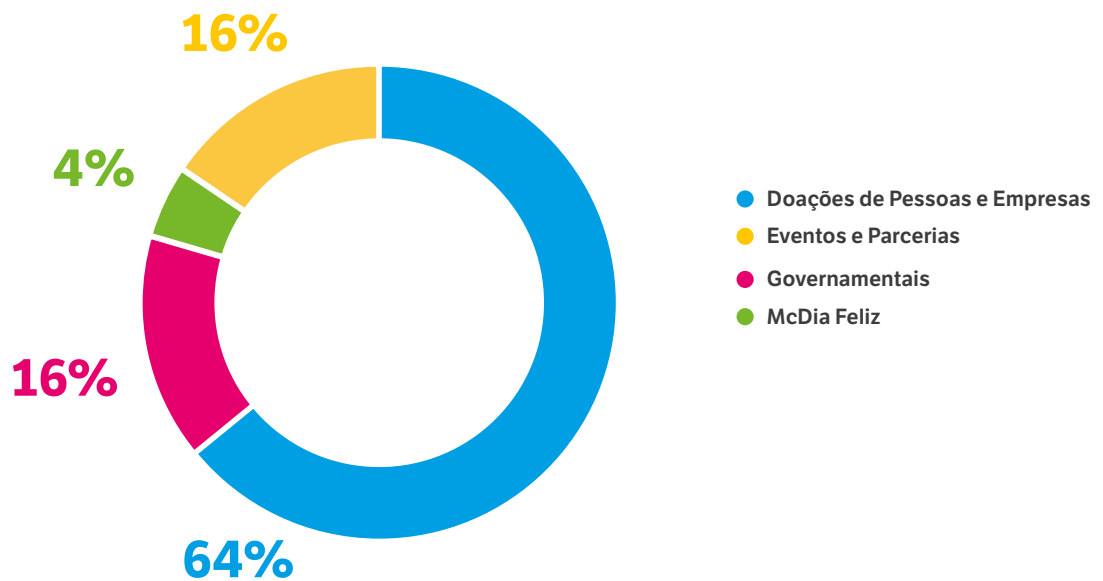

## COMO AJUDAR

Conheça as diversas formas de contribuir com o GRAACC e as ações realizadas em 2020.

### MANTENEDORAS



São todas as empresas, pessoas, fundações, institutos e associações que fazem doações mensais para o GRAACC, garantindo grande parte da sustentabilidade do hospital.



*"O diagnóstico do câncer é muito difícil, tanto para o paciente quanto para a família, mas no GRAACC recebemos toda a atenção e carinho que precisávamos para enfrentar esse momento. Hoje, após tantos anos, ao doar, sinto que retribuo e ajudo a dar continuidade a esse trabalho",* conta Maria Luisa Madeira Bertazzi, 25 anos, que tratou leucemia no Hospital do GRAACC e atualmente é doadora.



*Engaja seus funcionários a fazer doações voluntárias ao GRAACC com desconto em folha de pagamento*



*Realiza contribuições recorrentes para a manutenção do hospital*

### EMPRESAS INVESTIDORAS



Empresas que desejam ter o combate ao câncer infantil como causa social podem contribuir mensalmente com o GRAACC e fazer parte do programa Empresa Investidora.

*Estas são as Empresas Investidoras que mais doaram em 2020:*



## LEIS DE INCENTIVO FISCAL



Por meio de leis de incentivo fiscal, como o Fundo Municipal dos Direitos da Criança e do Adolescente (FUMCAD), Programa Nacional de Apoio à Atenção Oncológica (PRONON), Lei do Esporte, Lei Rouanet, Programa de Ação Cultural (ProAC) e Conselho Estadual dos Direitos da Criança e do Adolescente (CONDECA), empresas podem destinar parte do Imposto de Renda devido para projetos do GRAACC.

Em 2020, essas foram as empresas que mais destinaram parte de seu imposto para o GRAACC:

BancoDaycoval

BANK OF AMERICA



crefisa

jaepel  
Papéis e Embalagens



Bristol Myers Squibb™

Pfizer Oncologia

Scotiabank

biolab  
FARMACÊUTICA

Brasil  
TERMINAL PORTUÁRIO  
Acreditar e Inovar

Janssen  
PHARMACEUTICAL COMPANIES OF  
Johnson & Johnson



ACCUMED GLICOMED

Banco Safra

IBIUNA  
INVESTIMENTOS

Novelis

## DESENVOLVIMENTO INSTITUCIONAL COMO AJUDAR

### McDIA FELIZ



A campanha McDia Feliz destina o valor da venda de sanduíches Big Mac, descontados os impostos, para organizações de combate ao câncer infantil e educação. Empresas podem ser parceiras do GRAACC adquirindo produtos e tíquetes antecipados do sanduíche.



A 32ª edição do McDia Feliz foi realizada em 21 de novembro com todas as medidas de segurança e um forte engajamento da sociedade. O GRAACC tem participação ativa nesta ação, que arrecadou R\$ 4.808.675 para o hospital em 2020. Já foram mais de R\$ 80 milhões recebidos por meio da campanha desde 1993, investidos na construção do Hospital do GRAACC e da Casa Ronald McDonald São Paulo – Moema, e em diversas áreas do hospital, como a UTI, o Centro de Transplante de Medula Óssea e o Espaço da Família, que oferece conforto e comodidade aos pacientes enquanto aguardam pelos procedimentos ou retorno a suas casas.



A atriz Larissa Manoella apoiou a campanha do McDia Feliz nas redes sociais.

Parceiros que adquiriram a partir de R\$ 250 mil em tíquetes na campanha:





### MARKETING SOCIAL



Empresas que realizam campanhas de marketing relacionadas à causa do combate ao câncer infantil, destinando parte da renda obtida com a venda de seus produtos ou serviços ao GRAACC.

**MOL**  
EDITORA



*sorria*  
para ser feliz agora



A revista Sorria é uma publicação bimestral produzida pela Editora Mol e vendida em unidades da Droga Raia de todo o país. Todo o valor arrecadado, descontados custos de produção e impostos, é repassado para o GRAACC e outras dez instituições de saúde.



O livro "Família é Tudo" foi idealizado pela Pernambucanas em parceria com a Editora Mol. Todo o valor arrecadado, descontados custos de produção e impostos, é repassado para o GRAACC.



A iniciativa Páscoa Solidária arrecadou recursos para o GRAACC por meio de um leilão de ovos de Páscoa. O Instituto Cacau Show também entregou ovos de chocolate às crianças e adolescentes em tratamento.



A Nutricorp doa parte do lucro para a manutenção dos serviços do hospital.

**JHSF**

A JHSF desenvolve uma série de ações e campanhas para arrecadar recursos e difundir o trabalho da instituição.



O Shopping Eldorado doa a renda líquida do estacionamento na primeira segunda-feira de cada mês ao GRAACC, apoia eventos, doa produtos não resgatados do Achados e Perdidos, recolhe notas fiscais em prol da instituição, além de realizar, há anos, doações significativas ao hospital.



A Katayama destina parte do lucro da venda de produtos da Linha do Bem para o GRAACC e doa ovos para os pacientes consumirem no hospital e na Casa Ronald McDonald São Paulo – Moema.



A THB Group doa ao GRAACC todo o valor recebido como comissão pelos serviços de corretagem do GRAACC.



A Minutrade desenvolve programas de fidelidade para clientes de grandes corporações, oferecendo entre as opções de trocas de recompensas a doação ao GRAACC.



A cada doação de R\$ 2 feita pelos funcionários ao GRAACC, doação facultativa, descontada em folha de pagamento, a Lojas Torra dobra o valor da doação.

## DESENVOLVIMENTO INSTITUCIONAL COMO AJUDAR

### DOAÇÃO PREMIADA

Em 2020, um carro zero km foi doado por Hudson Palumbo Junior para que o GRAACC pudesse sortear e arrecadar recursos para manter o hospital.

No sorteio da Loteria Federal, ocorrido no dia 14 de novembro, a contemplada foi Niza Ribeiro Pereira, doadora mensal do GRAACC há nove anos. Ela ganhou um Toyota Corolla GLI 2020/2021.

DOAÇÃO  
PREMIADA

GRAACC



O doador Hudson fez a entrega do carro para Niza, a ganhadora do sorteio

### PRESENTE SOLIDÁRIO

É possível optar por celebrar aniversários, bodas e outras ocasiões estimulando os convidados a doarem os presentes em forma de recursos financeiros para o GRAACC. Foram 83 comemorações em 2020.

### TESTAMENTOS

Pessoas podem beneficiar o GRAACC em seus testamentos, doando valores em dinheiro, bens, imóveis, fundos de pensão e pecúlios e aplicações financeiras.

## ESPAÇO SOCIAL



Empresas podem disponibilizar seus pontos de venda para recolher nota fiscal paulista ou para a venda dos produtos sociais do GRAACC.

### NOTA FISCAL PAULISTA

Consumidores podem repassar os créditos dos cupons fiscais para o GRAACC, e ainda concorrer a sorteios exclusivos promovidos pela Secretaria da Fazenda do Estado de São Paulo.

Uma maneira simples de fazer isso é acessar o login no aplicativo ou o site da Nota Fiscal Paulista e escolher o GRAACC como instituição beneficiada pela Doação Automática com

CPF. Assim, ao efetuar uma compra e informar o CPF, o consumidor destina automaticamente os cupons fiscais para a cura do câncer infantil. Outra forma de ajudar é inserindo o cupom fiscal, sem o CPF, nas urnas do GRAACC, que podem ser encontradas em diversos estabelecimentos comerciais do estado de São Paulo.

### ADOTE UM PACIENTE



Empresas podem adotar o tratamento de um ou vários pacientes do GRAACC, contribuindo para manter os altos índices de cura do hospital, com visibilidade especial. Ao todo, mais de 190 pacientes já foram beneficiados.

*A Zurich no Brasil foi a primeira a participar do programa e impulsionou a Z Zurich Foundation a fazer o mesmo.*



*Empresas que também adotaram o tratamento de pacientes do Hospital do GRAACC em 2020:*



**Banco Safra**



## PATROCÍNIOS



Empresas podem ser parceiras adquirindo cotas de patrocínios de eventos GRAACC e patrocinando projetos específicos da instituição.

Em 2020, mesmo com todos os eventos cancelados em decorrência da necessidade de distanciamento social, o hospital contou com a parceria de patrocinadores importantes.

### 1ª CORRIDA VIRTUAL GRAACC

O Hospital do GRAACC levou a tradicional corrida e caminhada para a Internet e realizou a 1ª edição da “Corrida Virtual do GRAACC” entre outubro de 2020 e fevereiro de 2021. Na versão on-line, os participantes correram ou caminharam utilizando um aplicativo de corrida ou GPS para cronometrar o tempo e comprovar a realização do percurso. Após isso, receberam via correio um kit para guardar como lembrança de terem ajudado a combater o câncer infantojuvenil.



Patrocinador master:



Patrocínio:

Bloomberg

dōTERRA

UNITED AIRLINES

Apoio:

ACOTUBO

NOVARTIS

cosan

Instituto Alcoa



Se é Bayer, é bom

### NOVO EQUIPAMENTO

A Fundação Elijass Gliksmanis patrocinou a aquisição de um ventilador pulmonar que não tem restrições para entrada na sala de ressonância magnética, possibilitando o transporte dos pacientes com qualidade e segurança.



Fundação Elijass Gliksmanis

### NOVOS LEITOS

A ampliação do número de leitos no Hospital do GRAACC só foi possível com o apoio da sociedade e de empresas como Instituto Cacau Show, Caruana Financeira, Kristian Gerhard Jebsen Foundation e Transportadora Turística Suzano.





### PRODUTOS SOCIAIS



Empresas podem adquirir produtos institucionais, como cartões de Natal, calendários, itens de escritório, brindes diversos, entre outros, contribuindo diretamente com o GRAACC.

#### HIPERCAP ABC

O GRAACC oferece uma forma de doar e também concorrer a prêmios. Trata-se de um título de capitalização. Você pode adquirir o seu pelo aplicativo HiperCap ou em estabelecimentos comerciais dos municípios de Santo André, São Bernardo do Campo e São Caetano do Sul e região do ABC paulista.



#### LOJA GRAACC

O GRAACC mantém um e-commerce para quem deseja comprar produtos exclusivos e contribuir com o combate ao câncer infantil.



### DOADOR DE PRODUTOS E SERVIÇOS



Empresas doam produtos e/ou serviços para diversas áreas do GRAACC. Estas foram as que mais doaram em 2020:

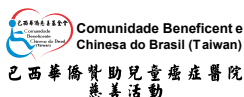

Biolab Farmacêutica e Eurofarma doam medicamentos para o tratamento das crianças e adolescentes do Hospital do GRAACC

A Comunidade Beneficente e Chinesa do Brasil (Taiwan) doou equipamentos de proteção individual para o GRAACC



Bradesco isenta a cobrança do envio de boletos mensais, possibilitando aos doadores que realizem contribuições.



A HostFiber doa para o GRAACC link dedicado para acesso à internet em alta velocidade.



A Microsoft doa a licença de uso de seus produtos utilizados na instituição.

#### BAZAR BOA ESCOLHA

Pessoas e empresas contribuem com o GRAACC doando produtos para serem vendidos no bazar, que tem renda revertida para o

tratamento oncológico de crianças e adolescentes.

# ORGANIZAÇÕES QUE APOIARAM O GRAACC EM 2020

Empresas, fundações, associações, institutos, entre outros, que realizaram doações acima de R\$ 12 mil.

-  Adote um Paciente
-  Doador de Produtos e Serviços
-  Empresas Investidoras
-  Espaço Social
-  Leis de Incentivo
-  Mantenedores
-  Marketing Social
-  McDia Feliz
-  Patrocínio
-  Produto Social



1º REGISTRO DE IMÓVEIS E ANEXOS DE CATANDUVA-SP										
2M EMPREENDIMENTOS										
5M COM ATACADISTA E VAREJISTA DE ALIMENTOS										
99 RUN										
A GALETERIA										
ABSOLUT PIGMENT										
AÇAÍ DA PRAIA										
ACCUMED PRODUTOS MÉDICO-HOSPITALARES										
AÇOTUBO										
AD TURISMO										
ADAGIO APARTHOTEL										
ADEL PERFUMES										
ADRIANO SILVA IMÓVEIS										
AFINE-SE EMAGRECIMENTO INTELIGENTE										
AGNALDO GAETA BIJOUTERIAS										
AKNA SOFTWARE										
ALAMEDA DOCES										
ALFREDO CALÇADOS										
ALL TRUST SERVIÇOS E CONSULTORIA										
ALLINK NEUTRAL PROVIDER										
ALMA CULINÁRIA										
ALPHA										
AMPOLA CALÇADOS										
ANA MELLO FOTOGRAFIA										
ANA MUSSALEM - ARTIFOCO										
ANA PAULA DUGAICH   ALLMA HUB										
ANGLO AMERICAN										
ANOREG - SP										
ANTENA 1										
ANTILHAS GRÁFICA E EMBALAGENS										
APSIS CONSULTORIA EMPRESARIAL										
AQUARELA MATERIAL PARA CONSTRUÇÃO										
ARKEMA										
ARMAZÉM HUNGRIA										
ARMAZÉM SANTA FILOMENA										
ART BATTLE										
ARTENGI CONSTRUÇÃO E ENGENHARIA										
ARTESLAR PRESENTES										
ASSISTENTE DE VIAGEM										
ASSOCIAÇÃO BENEFICENTE RST VOLUNTARY										
ASSOCIAÇÃO PESSOAL CEF SP										
ATRIO COMÉRCIO DE ALIMENTOS E BEBIDAS										
AUTOPOSTO BOSQUE DA SAÚDE										
AUTOPOSTO JOCAR DE JOÃO CARLOS ALTIERI										
AUTOPOSTO JURUCÊ										
AUTOPOSTO LINDT										
AUTOPOSTO LUSON										
AUTOPOSTO MARIA CARLOTA										
AUTOPEL										
AVENIDA DOCES										
AXN										

## ORGANIZAÇÕES QUE APOIARAM O GRAACC EM 2020

BALAIADA				•						
BALSA CASA DE EVENTOS				•						
BANCO ALFA			•		•					
BANCO DAYCOVAL					•					
BANCO SAFRA	•				•					
BAND FM		•								
BANK OF AMERICA					•					
BAR E CONVENIÊNCIA HORTO DO IPÊ				•						
BAR E LANCHES 3M				•						
BAR E LANCHES ESTADÃO				•						
BARCELONA PÃES				•						
BARONE PARK ESTACIONAMENTO				•						
BASIC ELEVADORES								•		
BAYER					•				•	
BB ADMINISTRADORA DE CONSÓRCIOS					•					
BCD TRAVEL	•									
BELCOL							•			
BENEDITO RODRIGUES FILHO				•						
BERNARDO HANSSEN		•								
BETELSEG			•							
BETTANIN		•					•			
BIA PAES DE BARROS - CONSULTORA DE MODA							•			
BIANCA GIBBON			•							
BIO TRANSPORTES								•		
BIOLAB FARMACÊUTICA		•			•			•		
BLOOMBERG DO BRASIL									•	
BLU LOGISTICS			•							
BNP PARIBAS					•					
BOLO DA VILA				•						
BOLOS DA VILLA				•						
BOMAX DO BRASIL			•							
BOMBONIERE BRIGADEIRO				•						
BOYS BEING BOYS				•						
BRABESCO		•								
BRASIL TERMINAL PORTUÁRIO					•				•	
BRAZIL TRANSLATIONS		•								
BRISTOL-MYERS SQUIBB				•	•			•		
BSF GESTÃO EM SAÚDE			•							
BUCKMAN		•								
BULLGUER ALIMENTAÇÕES				•						
BURGUER MAIS				•						
C&C				•						
CACAU SHOW				•						
CADAM					•					
CAFETERIA SAUA				•						
CÃO FOLIA				•						
CAROLINA MIDORI DE LUCCA FOTOGRAFIA		•								
CARTA EDITORIAL		•								
CARTÓRIOS DE PROTESTO DO ESTADO DE SÃO PAULO			•							
CARUANA FINANCEIRA									•	
CASA DAS CALDEIRAS		•								
CASA DE BOLOS - UNIDADE MOEMA				•						
CASA DE CARNES IRENE				•						

# ORGANIZAÇÕES QUE APOIARAM O GRAACC EM 2020



CASA DE FRUTAS JARDINS										
CASA DE LANCHES NEW DOG										
CASA DE TINTAS TINTI										
CASA DE UMBANDA SÃO JUDAS TADEU										
CASA DO PÃO DE QUEIJO										
CASA DO SUPORTE										
CASA VOVÔ PALMIRINHA										
CBE - COMPANHIA BRASILEIRA DE ESTERILIZAÇÃO										
CCS TECNOLOGIA										
CENTRAL NACIONAL UNIMED										
CENTRO DE DIAGNÓSTICO ARTUR PARADA										
CÉSAR CINATO FOTOGRAFIA										
CHAMI CONFECÇÕES										
CHAMONIX BUFFET										
CHARITY AVIATION										
CHOPP HALLE										
CHURRASCARIA JUVENTUS GRILL										
CIBRAPEL S A INDÚSTRIA DE PAPEL E EMBALAGENS										
CK FORTE SORVETES										
CLESS COSMÉTICOS										
CLUB AUDI A3										
COCO CRAVO E CANELA										
COLINA FLORES E CAFÉ										
COMERC ENERGIA										
COMERCIAL DE ALIMENTOS IPANEMA FOODS										
COMERCIAL NACIONAL PRODUTOS										
COMERCIAL OSWALDO CRUZ										
COMEXPORT COMPANHIA DE COMÉRCIO EXTERIOR										
COMMED PRODUTOS HOSPITALARES										
COMUNIDADE BENEFICENTE CHINESA DO BRASIL (TAIWAN)										
CONDOMÍNIO VILLES DE FRANCE										
CONFEITARIA DA LUANA DAVIDSOHN										
CONNVERT										
CONSIGAZ										
CONSTANTA										
CONSULTAB ASSESSORIA E CONSULTORIA CONTÁBIL										
COSAN										
COSMÉTIC PERFUMARIA										
CREANDO FOTOGRAFIA   ROBSON ALMEIDA										
CREDIT SUISSE										
CRED-SYSTEM										
CREFISA										
CRIOGÊNESIS										
CS BRASIL										
CSN – COMPANHIA SIDERÚRGICA NACIONAL										
DANA COSMÉTICOS										
DATAMARK										
D'BUENO MARKETING										
DE MARIA'S RESTAURANTE										
DECATHLON										
DENGOSA FESTAS E EMBALAGENS										
DEPÓSITO NOGUEIRA										
DIÁRIO GRANDE ABC										



## ORGANIZAÇÕES QUE APOIARAM O GRAACC EM 2020



DIBLASI & PARENTE ASSOCIADOS		•								
DISNEY CHANNEL		•								
DIVINO FOGÃO				•						
DOC CONTENT		•								
DOCTOR FEET				•						
DOCTOR LIMP				•						
DOG LUKE LANCHONETE				•						
DON CARLINI - PASTA & CO				•						
DOTERRA									•	
DR SHAPE SANTANA				•						
DREAM PLASTIC							•			
DRI RANALLI FOTOGRAFIA		•								
DRINA PRESENTES			•							
DROGA RAIA							•			
DROGARIA ECONOMED				•						
DROGARIA IGUATEMI				•						
ECOSCARD			•							
EDITORA MOL		•					•			
EMBA NEWS		•								
EMISSORAS ASSESSORIA EM COMÉRCIO EXTERIOR			•							
EMPÓRIO ARAPANÊS				•						
EMPÓRIO DAS ARABIAS				•						
EMPÓRIO DO ARROZ				•						
EMPÓRIO DOS BICHOS				•						
EMPORIUM BUFFEL				•						
EMS								•		
ENERGIA 97		•								
ENG9		•								
ENGETEC ENGENHARIA			•							
EQUIPE DE APOIO À CRIANÇA E AO ADOLESCENTE COM CÂNCER							•			
ERIC ROMERO FOTOGRAFIA		•								
ESPN		•								
ESTAÇÃO DO ENXOVAL				•						
ESTRELA DA BORGES				•						
EUROFARMA LABORATÓRIOS		•						•		
EVERALDO E RAQUEL AÇOUGUE				•						
F D'GOLD DISTRIBUIDORA DE TÍTULOS E VALORES IMOBILIÁRIOS			•							
FABIO BIBANCOS		•								
FAMÍLIA PET				•						
FAT'S HOUSE MODAS				•						
FBB ADM E CORRETORA DE SEGUROS			•							
FBDE NEXION							•			
FELIZ CAFÉ E LANCHONETE				•						
FENOMENAL COMÉRCIO VAREJISTA DE SORVETES				•						
FERRAGENS SANTA CRUZ				•						
FERRAGENS ZELINA				•						
FIGLIUOLO COMÉRCIO DE MATERIAIS ELÉTRICOS				•						
FIKBELLA PERFUMARIA				•						
FÓRMULA PAULISTA		•								
FUNDAÇÃO ELIJASS GLIKSMANIS									•	
FUNDAÇÃO EUZÉBIO LEANDRO		•								
FUNDAÇÃO KONDOR			•							
FUNDAÇÃO TELEFÔNICA VIVO							•			

# ORGANIZAÇÕES QUE APOIARAM O GRAACC EM 2020



FUNDO SOCIAL DE SOLIDARIEDADE DO ESTADO DE SÃO PAULO		•								
FUSAE AUTO PEÇAS				•						
GAETA PRATAS E FOLHEADOS				•						
GARRISON		•								
GASBALL					•					
GELATO BORELLI GELATERIA E CAFETERIA				•						
GEODIS				•						
GERMED PHARMA			•							
GIMBA				•						
GIRALDI ADVOGADOS ASSOCIADOS			•							
GLOBAL PÃES E DOCES				•						
GLOBO		•								
GOOBEC		•								
GOURMERANG				•						
GP PET				•						
GRSA				•						
GRÁFICA BERNNARD		•								
GRAFSTOCK		•								
GRÃO ESPRESSO				•						
GRC PET SHOP				•						
GRUPO CARAS		•								
GRUPO DARYUS			•							
GRUPO ESPÍRITA IRMÃO ALEXANDRE		•					•			
GRUPO FARTURA DE HORTIFRUTI				•						
GRUPO PANDURATA		•			•					
GRUPO YAMAHA MOTOR DO BRASIL					•					
GUIA CAUCAIA		•								
GUSTAVO SCATENA		•								
H.B. CAVALCANTI E MAZZILLO ADVOGADOS			•							
H DAYS COMERCIAL	•									
HAITONG BANCO DE INVESTIMENTO DO BRASIL					•					
HARPER'S BAZAAR		•								
HASMER		•								
HELLEN VIDAL FOTOS		•								
HIROTA FOODS				•						
HORTIFRUTI LUIS GOES				•						
HOSTFIBER		•								
HPI RMÃOS DI CUNTO				•						
HUDSON PALUMBO JUNIOR							•			
IACIT SOLUÇÕES TECNOLÓGICAS			•							
IBIÚNA INVESTIMENTOS			•		•					
IGREJA DE JESUS CRISTO DOS SANTOS DOS ÚLTIMOS DIAS							•			
IMAGEM PAULISTA FOTOGRAFIA		•								
INDRA							•			
INGRID ALVES FOTOGRAFIA		•								
INSTITUTO ÁGUA VIVA			•							
INSTITUTO ALCOA									•	
INSTITUTO CACAU SHOW							•		•	
INSTITUTO DE PESQUISA E DE CULTURA LUIZ FLÁVIO GOMES							•			
INSTITUTO HELENA FLORISBAL						•				
INSTITUTO NET CLARO EMBRATEL		•								
INSTITUTO RONALD MCDONALD								•		
INTERFUSÃO SERVIÇOS DE TECNOLOGIA			•							

## ORGANIZAÇÕES QUE APOIARAM O GRAACC EM 2020



INTERFY CORPORATION TECNOLOGIA										
INTRABANK										
ITAU UNIBANCO										
JAEPEL PAPÉIS E EMBALAGENS										
JASMIN HAMBURGUERIA										
JC GARCIA DOCES										
JCDECAUX										
JEUNESSE KIDS										
JHSF PARTICIPAÇÕES										
JOANIN										
JOANINHA BRASIL										
JOBST BEAUTY PERFUMARIA E COSMÉTICOS										
JOHNNY ROCKETS										
JOHNSON & JOHNSON DO BRASIL – JANSSEN										
JORNAL FATOS DO LITORAL										
JORNAL FATOS ITANHAÉM										
JORNAL METRO E JORNAL PRIMEIRA MÃO										
JORNAL PRIMEIRA MÃO										
JORNAL RETRATO										
JORNAL SP										
JOSÉ CARLOS DE LUCCA										
JOSELMA AVIAMENTOS										
JRBVP COMÉRCIO DE ALIMENTOS										
JUST TRADUÇÕES										
KATAYAMA ALIMENTOS										
KITOPLASTIC E LAZZI										
KOD VIKINGS										
KOPENHAGEN										
KRISTIAN GERHARD JEBSEN FOUNDATION										
KUKA PRODUTOS INFANTIS										
L'ESPACE TOURS										
LABORATÓRIO ACLIMAÇÃO										
LABORATÓRIOS SERVIER DO BRASIL										
LAES & HAES										
LANCHONETE ALBERT										
LARTIGIANO EMPÓRIO ARTESANAL										
LATAM										
LATAM PASS										
LATICÍNIOS CAMANDUCAIA										
LCV EMPREENDIMENTOS E PARTICIPAÇÕES										
LE BOTTEGHE DI LEONARDO										
LEGO										
LELLO										
LEXUS CONSULTORIA IMOBILIÁRIA										
LIBERCON ENGENHARIA										
LIFE PHARMA										
LINDALARA										
LINDOYA VERÃO										
LIVELO										
LIVRARIA E PAPELARIA GOTINHA										
LIVRARIA FRANCESA										
LIVRO GABRIELA ROCHA										
LIVRO LEANDRO DE ABREU										

# ORGANIZAÇÕES QUE APOIARAM O GRAACC EM 2020



LOFT COMERCIAL E SERVIÇOS										
LOJA CLUBE PINHEIROS										
LOJAS BARATÃO EMBALAGENS										
LOJAS MATSUMOTO										
LOJAS PERNAMBUCANAS										
LOJAS TORRA										
LOOK CHEMICALS										
LORD - MATERIAIS DE CONSTRUÇÃO										
L'ORÉAL										
LUCCAS NETO										
LUÍSA CHEQUER PHOTOGRAPHY										
LUMINA TRADUÇÕES										
M. A. EMPREENDIMENTOS IMOBILIÁRIOS										
MAGAZINE YOSHIOKA										
MAGGION INDÚSTRIA DE PNEUS E MÁQUINAS										
MANDASALVE NEGÓCIOS DIGITAIS										
MANENG										
MANIA DE CHURRASCO										
MARIAS COMÉRCIO DE DOCE										
MARSELHA DOCES E PÃES										
MASSACHURRAS & CIA										
MASSAS CARASI										
MATTEL										
MAURICIO DOMENE										
MAYEKAWA										
MED TEC										
MELITTA DO BRASIL										
MELTEX AOY COMÉRCIO										
MENOS DZ8 SORVETES E CONGELADOS										
MERCADO ÊXITO										
META ADMINISTRADORA DE BENS										
METRO JORNAL										
METROPOLITANA FM										
MF MEDICAL										
MICROSOFT										
MILENO COMERCIAL										
MINAS DE PRESENTES										
MINIMERCADO SEMPRE BOM										
MINUTRADE MARKETING										
MIX FESTIVAL										
MKORN										
MLABS GESTÃO DE MÍDIAS SOCIAIS										
MOB										
MOELIS & COMPANY										
MPSERV										
MR MOTOPEÇAS										
MUNDIAL										
MUNDIE E ADVOGADOS										
MUNDO PÃO DO OLIVIER REPÚBLICA										
NA RUA DA ESCOLA										
NAÇÃO VERDE										
NASSER ADVOGADOS										
NATIVA										
NAWAKI SUSHI										
NEOTV										
NERIS SORVETES										
NESTLÉ										



## ORGANIZAÇÕES QUE APOIARAM O GRAACC EM 2020



NEW ERA		•								
NEW KIDS				•						
NEWCOM ENERGIA					•					
NIPPON COUNTRY CLUBE E ACADEMIA DO FUTURO							•			
NOVA BRASIL FM		•								
NOVA MEDTEC CIRÚRGICA				•						
NOVARTIS								•	•	
NOVELIS DO BRASIL					•					
NUTRICORP							•			
NUTRIPORT		•								
O PASSARELA BAR E RESTAURANTE				•						
OESTE FUTEBOL CLUBE		•								
OGILVY		•								
OLD SCHOOL PINBALL CLUBE				•						
OLEAK		•								
ONDINA ALIMENTAÇÃO E SERVIÇOS			•			•				
ONET					•					
ORQUÍDEA PÉROLA PÃES E DOCES				•						
OSTERIA PARA DORO GASTRONOMIA				•						
ÓTIMA		•								
OXXYNET			•							
PADARIA GÊMELO				•						
PADARIA PARATY				•						
PADARIA SUPREME				•						
PÃES E DOCES BIENAL				•						
PÃES E DOCES SWEET KISS				•						
PANIFICADORA ALBION				•						
PANIFICADORA DOCÉLIA				•						
PANIFICADORA ESTRELA DO BUTANTÃ				•						
PANIFICADORA SÃO MARTINHO				•						
PAPELARIA ESTADÃO				•						
PAPELARIA VITAL				•						
PASTEL MANIA				•						
PASTELARIA E LANCHONETE ASSUNÇÃO				•						
PAULO GOMES ADVOGADOS ASSOCIADOS		•								
PEAD BRASIL SOLUÇÕES EM TERMOPLÁSTICOS			•							
PENÍNSULA PS A		•								
PET SHOP & VETERINÁRIA DUAS IRMÃS				•						
PET SHOP PETLAND				•						
PET SHOP TONICÃO				•						
PFIZER					•					
PHYTOESSENCE FRAGRÂNCIAS			•					•		•
PILOTO		•								
PINHAL DOCES				•						
PINOCCHIO RISTORANTE				•						
PIZZARIA VINTEVINTE				•						
PKI IPIRANGA				•						
PLÁSTICOS SANTA CLARA				•						
PORTAL DO PADEIRO				•						
POSTO BOLA PESADA				•						
POSTO DE SERVIÇO CAMACHO			•							
POSTO IPIRANGA VILA DAS BELEZAS				•						
POSTO IPIRANGA VILA MARIANA				•						
PREFEITURA DE BARUERI								•		
PROCÓPIO SPORTS								•		
PRODHIGI			•							
PUKET		•								
PURAVIDA							•			

# ORGANIZAÇÕES QUE APOIARAM O GRAACC EM 2020



PYSKO										
QUORUM ESSÊNCIAS										
RAÇA TRANSPORTES										
RAÇÕES REIS DISTRIBUIDORA DE ARTIGOS PET										
RÁDIO KISS										
RÁDIO RÁPIDA										
RÁDIO TRANSAMÉRICA										
RECORD										
REDE TV										
RESTAURANTE CAFÉ GALLA										
RESTAURANTE MEALPE COZINHA CAPIXABA										
REVISTA CONTIGO										
REVISTA JOIA & CIA										
REVISTA PAIS & FILHOS										
REVISTA PANROTAS										
REVISTA POTÊNCIA										
RICO PRADO LOBO FLORES E COOPERFLORA										
RIO BRANCO COMERCIAL E INDÚSTRIA										
RN INCORPORADORA & CONSTRUTORA										
ROCK & RIBS										
RODOBENS CORPORATIVA										
ROWA DO BRASIL										
RPS MATERIAIS DE CONSTRUÇÃO										
RUMO FARMA										
S&P GLOBAL										
SAAD ADVOCACIA										
SACARIA MALU										
SACOLÃO ASSUNÇÃO										
SADDI ROSA GELATERIA										
SALDANHA COMÉRCIO DE PRODUTOS ÓPTICOS										
SAMPA CAFÉ										
SBT										
SCOTIABANK										
SEBRAE										
SENSR.IT INFORMATION TECHNOLOGY										
SHOPPING CIDADE JARDIM										
SHOPPING ELDORADO										
SHOPPING MARKET PLACE										
SHOPPING PARQUE SANTANA										
SHUFFLE										
SILCON AMBIENTAL										
SODIÉ DOCES										
SONEDA										
SONY										
SORVETERIA OGGI										
SOU ICE										
SP3 LOCAÇÕES DE MÁQUINAS E CAMINHÕES										
SPAZIO ORGÂNICO										
SPGEO ENGENHARIA DE FUNDAÇÕES										
STECK MATERIAIS ELÉTRICOS										
STILINGUE										
SUBWAY										
SUPERMERCADO ÁGUA DOCE										
SUPERMERCADO HIROTA										
SUPERMERCADO KATUCHA										
SUPERMERCADO PASTORINHO										

## ORGANIZAÇÕES QUE APOIARAM O GRAACC EM 2020



SUZANTUR										
SWIFT										
TAIMES COMERCIAL										
TAKEDA										
TALENTO JOIAS										
TAMANDUÁ										
TARTUFERIA OSCAR RESTAURANTE E EMPÓRIO										
TARTUFERIA SAN PAOLO										
TASCA DA ESQUINA										
TAVERI PARTICIPAÇÕES										
TEGMA GESTÃO E LOGÍSTICA										
TENNECO AUTOMOTIVE BRASIL										
THB GROUP										
THE END										
THERMO FISHER SCIENTIFIC										
TIMKEN DO BRASIL										
TITO AVIAMENTOS										
TNT										
TOM MULTIMARCAS										
TOP AGROPECUÁRIA E PARTICIPAÇÕES										
TOP FM										
TORINUS CARNES										
TRADICIONAL BOLOS E TORTAS										
TRANSMARONI										
TRANSPORTADORA LEMAR										
TRANSPORTADORA TOP CARGO										
TRANSUNION										
TRIPOLEZ										
UNITED AIRLINES										
UOL										
UOL 89 - RÁDIO ROCK										
UPPER BAG										
V&M VASCONCELOS COMÉRCIO DE FRALDAS										
VARANDA PÁTIO SHOPPING PAULISTA										
VBSO ADVOGADOS										
VEGUS DESENVOLVIMENTO E PARTICIPAÇÕES										
VELLOZO ADVOGADOS ASSOCIADOS										
VELOSO BAR										
VEPAKUM EMBALAGENS										
VERBO EMPREENDIMENTOS										
VERDE ASSET MANAGEMENT										
VIA ITÁLIA COMÉRCIO E IMPORTAÇÃO DE VEÍCULOS										
VILINHA DOCES										
VILLA BOIM RESTAURANTE										
VIVIANE BERGAMANN FOTOGRAFIA										
VOGLER INGREDIENTS										
WANDA GRANDI										
WEB RÁDIO SUPER ASTRAL										
WORKING - ASSOCIAÇÃO DE INTEGRAÇÃO PROFISSIONAL										
WORLD IN MOTION SOLUÇÕES LOGÍSTICAS										
YOU,INC										
Z ZÜRICH FOUNDATION										
ZBRA SOLUÇÕES										
ZECODE TECHNOLOGY										
ZI TEREZA DI NAPOLI										
ZODIAC										
ZÜRICH NO BRASIL										

# PARLAMENTARES PARCEIROS

Parlamentares podem indicar emendas ao Orçamento Geral da União para incluir recursos passíveis de destinação ao GRAACC. Confira abaixo a relação de parlamentares que foram parceiros do GRAACC de 2015 a 2019:

SENADOR	ESTADO	2016	2017	2018	2019	2020
JOSÉ SERRA	SP		●	●	●	●
MAJOR OLÍMPIO	SP		●	●	●	●
MARA GABRILLI	SP	●				●
VICENTINHO ALVES	TO		●			

DEPUTADO FEDERAL	ESTADO	2016	2017	2018	2019	2020
ADRIANA VENTURA	SP				●	●
ALEXANDRE FROTA	SP				●	●
ANTONIO CARLOS MENDES THAME	SP			●		
ARNALDO FARIA DE SÁ	SP	●		●		
BALEIA ROSSI	SP		●	●		
BENEDITA DA SILVA	RJ			●		
BRUNA FURLAN	SP	●		●		
CAPITÃO DERRITE	SP				●	●
CARLA ZAMBELLI	SP				●	
CARLOS HENRIQUE GAGUIM	TO				●	●
CEZINHA DE MADUREIRA	SP				●	
DARCÍSIO PERONDI	RS	●	●	●		
DIMAS FABIANO	MG			●		
EDUARDO BOLSONARO	SP	●				
FAUSTO PINATO	SP	●			●	●
FLAVIANO MELO	AC			●		
GILBERTO NASCIMENTO	SP	●	●	●	●	●
GUIGA PEIXOTO	SP				●	●
HÉLIO LOPES	RJ				●	●
HERCULANO PASSOS	SP			●		
JEFFERSON CAMPOS	SP				●	●
JOICE HASSELMANN	SP				●	●
LUIZ CARLOS MOTTA	SP				●	●
LUIS FLÁVIO GOMES	SP				●	●
LUIZA ERUNDINA	SP			●		
MARCIO ALVINO	SP	●				
MIRO TEIXEIRA	RJ	●	●	●		
MISSIONÁRIO JOSÉ OLÍMPIO	SP	●		●		
PAULO MALUF	SP	●	●			
PAULO PEREIRA DA SILVA	SP	●	●	●	●	●
POLICIAL KATIA SASTRE	SP				●	●
ROBERTO DE LUCENA	SP	●			●	●
ROBERTO SALES	RJ		●	●		
SARAIVA FELIPE	MG	●				
SILVIA CRISTINA	RO					●
TIRIRICA	SP	●	●	●	●	●
VANDERLEI MACRIS	SP				●	●
VINÍCIUS POIT	SP				●	●
WALTER IHOSHI	SP		●	●		
WELLINGTON ROBERTO	PB		●			

DEPUTADO ESTADUAL	ESTADO	2016	2017	2018	2019	2020
AGENTE FEDERAL DANILO BALAS	SP				●	●
CONTE LOPES	SP				●	●
CORONEL TELHADA	SP				●	●
ESTEVAM GALVÃO	SP				●	●
MAJOR MECCA	SP					●
RODRIGO MORAES	SP				●	●

A Bancada de São Paulo é formada por 70 deputados federais e 3 senadores, que destinaram recursos para o GRAACC entre 2018 e 2020.



# DEMONSTRAÇÕES FINANCEIRAS

## Relatório dos auditores independentes sobre as demonstrações financeiras

Aos Diretores e Conselheiros do GRAACC  
São Paulo - SP

### Opinião

Examinamos as demonstrações financeiras do GRAACC ("Entidade"), que compreendem o balanço patrimonial em 31 de dezembro de 2020 e as respectivas demonstrações do resultado, do resultado abrangente, das mutações do patrimônio líquido e dos fluxos de caixa para o exercício findo nessa data, bem como as correspondentes notas explicativas, compreendendo as políticas contábeis significativas e outras informações elucidativas.

Em nossa opinião, as demonstrações financeiras acima referidas apresentam adequadamente, em todos os aspectos relevantes, a posição patrimonial e financeira do GRAACC em 31 de dezembro de 2020, o desempenho de suas operações e os seus fluxos de caixa para o exercício findo nessa data, estão de acordo com as práticas contábeis adotadas no Brasil, aplicáveis as pequenas e médias empresas.

### Base para opinião

Nossa auditoria foi conduzida de acordo com as normas brasileiras e internacionais de auditoria. Nossas responsabilidades, em conformidade com tais normas, estão descritas na seção a seguir intitulada "Responsabilidades do auditor pela auditoria das demonstrações financeiras". Somos independentes em relação a Entidade, de acordo com os princípios éticos relevantes previstos no Código de Ética Profissional do Contador e nas normas profissionais emitidas pelo Conselho Federal de Contabilidade, e cumprimos com as demais responsabilidades éticas de acordo com essas normas. Acreditamos que a evidência de auditoria obtida é suficiente e apropriada para fundamentar nossa opinião.

### Responsabilidades da Administração pelas demonstrações financeiras

A administração é responsável pela elaboração e adequada apresentação das demonstrações financeiras de acordo com as práticas contábeis adotadas no Brasil, aplicáveis para as pequenas e médias empresas e pelos controles internos que ela determinou como necessários para permitir a elaboração de demonstrações financeiras livres de distorção relevante, independentemente se causada por fraude ou erro.

Na elaboração das demonstrações financeiras, a administração é responsável pela avaliação da capacidade da Entidade continuar operando, divulgando, quando aplicável, os assuntos relacionados com a sua continuidade operacional e o uso dessa base contábil na elaboração das demonstrações financeiras, a não ser que a administração pretenda liquidar a Entidade ou cessar suas operações, ou não tenha nenhuma alternativa realista para evitar o encerramento das operações.

### Responsabilidades do auditor pela auditoria das demonstrações financeiras

Nossos objetivos são obter segurança razoável de que as demonstrações financeiras, tomadas em conjunto, estão livres de distorção relevante, independentemente se causada por fraude ou erro, e emitir relatório de auditoria contendo nossa opinião. Segurança razoável é um alto nível de segurança, mas não uma garantia de que a auditoria realizada de acordo com as normas brasileiras e internacionais de auditoria sempre detectam as eventuais distorções relevantes existentes. As distorções podem ser decorrentes de fraude ou erro e são consideradas relevantes quando, individualmente ou em conjunto, possam influenciar, dentro de uma perspectiva razoável, as

decisões econômicas dos usuários tomadas com base nas referidas demonstrações financeiras.

Como parte da auditoria realizada de acordo com as normas brasileiras e internacionais de auditoria, exercemos julgamento profissional e mantemos ceticismo profissional ao longo da auditoria. Além disso:

- Identificamos e avaliamos os riscos de distorção relevante nas demonstrações financeiras, independentemente se causada por fraude ou erro, planejamos e executamos procedimentos de auditoria em resposta a tais riscos, bem como obtemos evidência apropriada e suficiente para fundamentar nossa opinião. O risco de não detecção de distorção relevante resultante de fraude é maior do que o proveniente de erro, já que a fraude pode envolver o ato de burlar os controles internos, conluio, falsificação, omissão ou representações falsas intencionais.
- Obtemos entendimento dos controles internos relevantes para a auditoria para planejarmos procedimentos de auditoria apropriados às circunstâncias, mas, não, com o objetivo de expressarmos opinião sobre a eficácia dos controles internos da Entidade.
- Avaliamos a adequação das políticas contábeis utilizadas e a razoabilidade das estimativas contábeis e respectivas divulgações feitas pela administração.
- Concluímos sobre a adequação do uso, pela administração, da base contábil de continuidade operacional e, com base nas evidências de auditoria obtidas, se existe incerteza relevante em relação a eventos ou condições que possam levantar dúvida significativa em relação à capacidade de continuidade operacional da Entidade. Se concluirmos que existe incerteza relevante, devemos chamar atenção em nosso relatório de auditoria para as respectivas divulgações nas demonstrações financeiras ou incluir modificação em nossa opinião, se as divulgações forem inadequadas. Nossas conclusões estão fundamentadas nas evidências de auditoria obtidas até a data de nosso relatório. Todavia, eventos ou condições futuras podem levar a Entidade a não mais se manter em continuidade operacional.
- Avaliamos a apresentação geral, a estrutura e o conteúdo das demonstrações financeiras, inclusive as divulgações e se representam as correspondentes transações e os eventos de maneira compatível com o objetivo de apresentação adequada.

Comunicamo-nos com a Administração a respeito, entre outros aspectos, do alcance planejado, da época da auditoria e das constatações significativas de auditoria, inclusive as eventuais deficiências significativas nos controles internos que identificamos durante nossos trabalhos.

São Paulo, 09 de abril de 2021

KPMG Assurance Services Ltda.  
CRC SP-023228/O

**Bruno Cesar Cieira da Silva**  
Contador - CRC SP270337/O-1

# DEMONSTRAÇÕES FINANCEIRAS

## BALANÇOS PATRIMONIAIS EM 31 DE DEZEMBRO DE 2020 E 2019 (em milhares de reais)

Ativos	Nota	2020	2019
<b>Circulante</b>			
Caixa e equivalentes de caixa	8	42.453	29.817
Recursos vinculados a convênios	9	35.414	31.673
Créditos a receber	10	11.611	9.150
Estoques	11	5.005	3.343
Outros créditos		2.221	1.397
<b>Total do ativo circulante</b>		<b>96.704</b>	<b>75.380</b>
<b>Não circulante</b>			
Depósitos judiciais		111	151
Imobilizado	12	73.677	77.277
Intangível		2.450	1.332
<b>Total do ativo não circulante</b>		<b>76.238</b>	<b>78.760</b>
<b>Total do ativo</b>		<b>172.942</b>	<b>154.140</b>
<b>Passivo</b>			
<b>Circulante</b>			
Fornecedores		4.857	3.685
Salários e encargos sociais	13	9.260	9.399
Obrigações fiscais a recolher		1.564	1.683
Subvenção e convênios	14	35.414	31.673
Outras obrigações		906	246
<b>Total do passivo circulante</b>		<b>52.001</b>	<b>46.686</b>
<b>Não circulante</b>			
Provisões para contingências	15	133	241
Subvenção e convênios	14	28.467	31.026
<b>Total do passivo não circulante</b>		<b>28.600</b>	<b>31.267</b>
<b>Patrimônio líquido</b>			
Patrimônio social	16	76.187	63.368
Superávit do exercício		16.154	12.819
<b>Total do patrimônio líquido</b>		<b>92.341</b>	<b>76.187</b>
<b>Total do ativo e patrimônio líquido</b>		<b>172.942</b>	<b>154.140</b>

	Nota	2020	2019
<b>Receita</b>			
Receitas com serviços hospitalares	17	52.448	51.890
Receitas com captações de recursos	18	106.106	100.536
Receita com trabalhos voluntários	7	1.152	2.336
		<b>159.706</b>	<b>154.762</b>
<b>Custos operacionais</b>			
Custos com serviços hospitalares	19	(108.557)	(104.390)
Custos com captações de recursos	20	(18.437)	(23.654)
		(126.994)	(128.044)
<b>Superávit bruto</b>		<b>32.712</b>	<b>26.718</b>
<b>Despesas operacionais</b>			
Despesas administrativas	21	(14.228)	(11.231)
Perda por provisão ao valor recuperável do contas a receber	10	(2.107)	(1.593)
Despesa com trabalhos voluntários	7	(1.152)	(2.336)
		(17.487)	(15.160)
<b>Superávit operacional antes do resultado financeiro</b>		<b>15.225</b>	<b>11.558</b>
Receitas financeiras	22	1.037	1.386
Despesas financeiras	22	(108)	(125)
Resultado financeiro		929	1.261
<b>Superávit do exercício</b>		<b>16.154</b>	<b>12.819</b>

As notas explicativas são parte integrante das demonstrações financeiras.

## DEMONSTRAÇÕES DE RESULTADOS ABRANGENTES Exercícios findos em 31 de dezembro de 2020 e 2019 (em milhares de reais)

	2020	2019
<b>Superávit do exercício</b>	<b>16.154</b>	<b>12.819</b>
<b>Outros resultados abrangentes</b>	<b>-</b>	<b>-</b>
<b>Resultado abrangente total</b>	<b>16.154</b>	<b>12.819</b>

As notas explicativas são parte integrante das demonstrações financeiras.

## DEMONSTRAÇÕES FINANCEIRAS

### DEMONSTRAÇÕES DAS MUTAÇÕES DO PATRIMÔNIO LÍQUIDO

Exercícios findos em 31 de dezembro de 2020 e 2019  
(em milhares de reais)

	Patrimônio social	Superávit do exercício	Total do patrimônio social
<b>Saldos em 01 de janeiro de 2019</b>	<b>47.581</b>	<b>15.787</b>	<b>63.368</b>
Transferência para patrimônio social	15.787	(15.787)	-
Superávit do exercício	-	12.819	12.819
<b>Saldos em 31 de dezembro de 2019</b>	<b>63.368</b>	<b>12.819</b>	<b>76.187</b>
Transferência para patrimônio social	12.819	(12.819)	-
Superávit do exercício	-	16.154	16.154
<b>Saldos em 31 de Dezembro de 2020</b>	<b>76.187</b>	<b>16.154</b>	<b>92.341</b>

As notas explicativas são parte integrante das demonstrações financeiras.

### DEMONSTRAÇÕES DOS FLUXOS DE CAIXA

Exercícios findos em 31 de dezembro de 2020 e 2019  
(em milhares de reais)

	2020	2019
<b>Fluxo de caixa das atividades operacionais</b>		
Superávit do exercício	16.154	12.819
<b>Ajuste por:</b>		
Depreciação	7.247	6.456
Valor residual do ativo imobilizado baixado	(39)	(1.173)
Provisão para devedores duvidosos	2.107	1.593
(Reversão) provisão para contingências trabalhistas	(108)	145
	<b>25.361</b>	<b>19.840</b>

2020 2019

#### Variação nos ativos e passivos

##### (Aumento) redução dos ativos

Recursos vinculados a projetos	(3.741)	(906)
Créditos a receber	(4.568)	(1.775)
Estoques	(1.662)	92
Outros Créditos	(824)	679
Depósitos judiciais	40	(26)

##### Redução) aumento dos passivos

Fornecedores	1.172	(645)
Salários e encargos sociais	(139)	1.239
Obrigações Fiscais a Recolher	(119)	185
Outras Obrigações	660	(153)
Subvenção e convênios	1.182	1.462

#### Caixa líquido proveniente das atividades operacionais

17.362 19.992

#### Fluxos de caixa das atividades de investimentos

Aquisições de bens do ativo intangível	(1.118)	(1.332)
Aquisições de bens do ativo imobilizado	(3.608)	(10.965)

#### Caixa líquido aplicado nas atividades de investimentos

(4.726) (12.297)

#### Aumento do caixa e equivalentes de caixa

12.636 7.695

#### Demonstração do aumento do caixa e equivalentes de caixa

No início do exercício	29.817	22.122
No fim do exercício	42.453	29.817

#### Aumento do caixa e equivalentes de caixa

12.636 7.695

As notas explicativas são parte integrante das demonstrações financeiras.

# DEMONSTRAÇÕES FINANCEIRAS

## Notas explicativas às demonstrações financeiras

(em milhares de reais)

### 1 Contexto operacional

O GRAACC foi instituído em 04 de novembro de 1991 como uma organização sem fins lucrativos, criado com a missão de garantir a crianças e adolescentes com câncer, dentro do mais avançado padrão científico, o direito de alcançar todas as chances de cura com qualidade de vida.

O principal objetivo do GRAACC é oferecer tratamento médico e assistencial a crianças e adolescentes com câncer. Para isso, construiu e mantém um hospital com o que há de mais moderno em instalações e equipamentos e com equipes médica e assistencial especializadas para garantir uma medicina de qualidade e humana, com altas taxas de cura para a doença.

O Hospital do GRAACC foi inaugurado em maio de 1998 e está situado à Rua Pedro de Toledo, 572, na cidade de São Paulo. Os recursos para manter a estrutura são obtidos por meio de receitas médicas hospitalares realizadas via Sistema Único de Saúde – SUS, convênios e particulares e da captação de recursos de subvenções provenientes do primeiro setor (governamental), de doações provenientes do segundo setor (empresarial de fins econômicos), do terceiro setor (organizações não governamentais) e de pessoas físicas.

O GRAACC, por ser Entidade de interesse social, possui os seguintes certificados:

- **Título de Utilidade Pública Estadual nº 50.679, de 31 de março de 2006.**
- **Título de Utilidade Pública Municipal nº 36.776, de 16 de março de 1997.**
- **Conselho Municipal de Assistência Social (COMAS) nº 733/2012.**
- **CEBAS - Certificado de Entidade Beneficente de Assistência Social na área de saúde, portaria nº 119, de 14/02/2018.**
- **CMDCA - Conselho Municipal dos Direitos da Criança e do Adolescente nº 1083/04.**

O Hospital do GRAACC atua também no desenvolvimento de pesquisas e na capacitação de profissional por meio da parceria técnico-científica com a Unifesp.

O ano de 2020 foi extremamente desafiador para o GRAACC diante da grave pandemia de Covid-19 instalada em nosso país e no mundo.

Tendo o paciente como foco principal do cuidado, o atendimento de crianças e adolescentes com câncer, que fazem parte do grupo de risco do novo vírus, foi mantido com cuidados redobrados e ainda mais segurança, dando continuidade ao tratamento, com todas as chances de cura.

Durante este período, o Hospital do GRAACC foi reacreditado por uma das maiores certificações de saúde do mundo, a Joint Commission International - JCI, demonstrando o foco da instituição em garantir mais qualidade e segurança em seus processos. O GRAACC recebeu ainda o prêmio Great Place to Work, na categoria hospitais-saúde pelo 4º ano consecutivo.

### 2 Base de preparação

#### Declaração de conformidade

As demonstrações financeiras foram elaboradas de acordo com as práticas contábeis adotadas no Brasil, aplicáveis a pequenas e médias empresas.

A emissão das demonstrações financeiras foi autorizada pelo Conselho Fiscal e Administração da Entidade em 09 de abril de 2021.

### 3 Base de mensuração

As demonstrações financeiras foram preparadas com base no custo histórico, exceto pelos instrumentos financeiros não derivativos designados pelo valor justo por meio do resultado, mensurados pelo valor justo e pelos ativos imobilizados recebidos de doações, também mensurados ao valor justo.

### 4 Moeda funcional e moeda de apresentação

As demonstrações financeiras são apresentadas em Real, que é a moeda funcional da Entidade. Todas as informações financeiras são apresentadas em Real e foram arredondadas para o milhar mais próximo, exceto quando indicado de outra forma.

### 6 Principais políticas contábeis

As práticas contábeis descritas em detalhes abaixo têm sido aplicadas de maneira consistente pela Entidade em todos os exercícios apresentados nestas demonstrações financeiras.

#### b. Contas a receber

As contas a receber são registradas pelo valor produzido junto a convênios e ao Sistema Único de Saúde (SUS), ou seja, tendo como base a etapa de execução dos serviços até a data-base do balanço, compreendendo parcelas já faturadas e outras pelos serviços prestados a faturar.

#### k. Receitas

A receita é reconhecida na extensão em que for provável que benefícios econômicos futuros serão gerados para a Entidade e quando possa ser mensurada de forma confiável.

#### (i) Doações

As doações recebidas pela Entidade em moeda corrente são reconhecidas no resultado do exercício no momento em que as contraprestações a essas doações são cumpridas pela Entidade.



## (ii) Subvenção e convênios

O reconhecimento da receita é efetuado pelo regime de competência do exercício. Quando ocorre o recebimento de recursos é reconhecido o débito de recursos vinculados a convênios e a crédito de gastos a incorrer em subvenção e convênios no passivo circulante e não circulante. À medida que os gastos incorrerem, no mesmo momento as receitas são reconhecidas no resultado do exercício em contrapartida ao débito do passivo de gastos a incorrer em subvenção e convênios.

## (iii) Serviços hospitalares

Os serviços hospitalares concluídos são finalizados, revisados e enviados ao seu destinatário final (particular ou plano de saúde), sendo reconhecido de acordo com o regime de competência.

Os serviços hospitalares que se encontram em curso ou ainda não foram faturados aos convênios até o encerramento das demonstrações financeiras são avaliados e quantificados pela Administração, sendo reconhecidos pela contabilidade na data do encerramento das demonstrações financeiras.

## 7 Receitas com trabalhos voluntários

Conforme estabelecido na Interpretação ITG 2002 (R1) - Entidade sem Finalidade de Lucro, as receitas com trabalhos voluntários são mensuradas ao seu valor justo levando-se em consideração os montantes que a Entidade haveria de pagar caso contratasse estes serviços em mercado similar. As receitas com trabalhos voluntários são reconhecidas no resultado do exercício em contrapartida a outras despesas também no resultado do exercício. Em 31 de dezembro de 2020, a Entidade registrou o montante de R\$ 1.152 (R\$ 2.336 em 2019) de receitas com voluntários. A redução entre os exercícios findos em 31 de dezembro de 2020 e 31 de dezembro de 2019 está atrelada ao afastamento do voluntariado como uma consequência do surto de Covid-19.

Exercício	Diretoria Esta- tutária	Coorde- nação Geral	Coorde- nação	Sub Coorde- nação	Ope- ração	Total
2020	82	347	262	40	421	<b>1.152</b>
2019	90	419	501	106	1.220	<b>2.336</b>

## 14 Subvenção e convênios

	2019	2020
Subvenções e convênios (a)	35.414	31.673
Terreno (b)	4.447	4.447
Diferidas edificações e reformas (c)	7.370	7.569
Diferidas máquinas e equipamentos (c)	16.650	19.010
	<b>63.881</b>	<b>62.699</b>
Subvenções passivo circulante	35.414	31.673
Subvenções passivo não circulante	28.467	31.026

Subvenções e convênio referem-se a recursos obtidos de terceiros para a realização de objetivos de interesse comum. Os recursos recebidos e não empregados estão apresentados no ativo circulante, na rubrica de recursos vinculados a projetos (nota 9).

## 18 Receitas com captações de recursos

	2019	2020
Doações de pessoas físicas e jurídicas (a)	55.062	55.969
Outros eventos (b)	26.391	24.454
Eventos McDia Feliz (b)	4.584	5.692
Governamentais	15.947	11.757
Doação de bens e Materiais/amortiz rec. diferidas	4.122	2.664
	<b>106.106</b>	<b>100.536</b>

### (a) Doações

No exercício de 2020, a Entidade recebeu doações por depósitos em conta corrente no valor de R\$ 55.062 (R\$ 55.969 em 2019) de diversas pessoas físicas e jurídicas.

### (b) Eventos

Os recursos decorrentes do evento anual "McDia Feliz" (renda obtida com a venda do "Big Mac" na cidade de São Paulo) são repassados como doação à Entidade. Adicionalmente, com o apoio de voluntários na venda de souvenirs, bem como de padrinhos e patrocinadores desta campanha, de acordo com o plano de trabalho firmado entre o Instituto Ronald McDonald e o GRAACC.

O GRAACC também obteve recursos líquidos no valor de R\$ 26.391 (R\$ 24.454 em 2019) por meio de outros eventos programados anualmente pela própria Entidade, bem como por iniciativa de empresas doadoras. Em 2020 os principais eventos foram: Doações PF/PJ R\$ 11.661, relacionamento institucional R\$ 4.297, empresas investidoras R\$ 5.943 e outros R\$ 4.490.

## 25 Imunidade do imposto de renda e isenção das contribuições previdenciárias e sociais

O GRAACC é uma Entidade sem fins lucrativos, imune de recolhimento do imposto de renda e isenta da contribuição social sobre o superávit. Com relação aos demais tributos sobre as atividades próprias da Entidade, destacamos os seguintes: (a) contribuição para o Instituto Nacional do Seguro Social (INSS) - isenta do pagamento da contribuição patronal incidente sobre o montante da folha de pagamento; (b) Imposto Sobre Serviços de Qualquer Natureza

# DEMONSTRAÇÕES FINANCEIRAS

(ISSQN) - imune do recolhimento de 2% sobre os serviços prestados à pessoa jurídica e física (convênios e particulares); (c) Imposto sobre Transmissão "Causa Mortis" e Doações (ITCMD) isenta nos termos do artigo 4º do Decreto nº 46.665/02 e Resolução conjunta SF/SJDC - 1º a 5º de dezembro de 2002; e (d) Contribuição para o Financiamento da Seguridade Social (COFINS) - isenta sobre as receitas próprias de sua atividade social.

Com relação à COFINS, a Medida Provisória (MP) nº 2.158-35, em seu artigo 14, inciso X, dispôs que as instituições de educação e assistência social, de caráter filantrópico que preencham as condições e requisitos do artigo 12 da Lei nº 9.532, de 10 de dezembro de 2007 são isentas do recolhimento da COFINS o montante das receitas relativas às atividades próprias, de repasses e financeiras.

Consideram-se receitas derivadas das atividades próprias somente àquelas decorrentes de contribuições, doações, anuidades ou mensalidades fixadas por lei, assembleia ou estatuto, recebidas de associados ou mantenedores, sem caráter contraprestacional direto, destinadas ao seu custeio e ao desenvolvimento dos seus objetivos sociais (IN SRF nº 247, de 2002, artigo 47, § 2º).

Os recursos recebidos a título de repasse, oriundos do Orçamento Geral da União, dos Estados, do Distrito Federal e dos Municípios, pelas empresas públicas e sociedades de economia mista (IN SRF nº 247, de 2002, artigo 47, § 2º).

As receitas financeiras de acordo com o Decreto nº 5.442, de 2005, estão reduzidas à alíquota de 0% (zero) da COFINS.

A renovação do Certificado de Entidade Beneficente de Assistência Social, na área de Saúde (CEBAS) ao Grupo de Apoio ao Adolescente e à Criança com Câncer – GRAACC foi deferida no dia 04 de fevereiro de 2021, Conforme portaria do Ministério da Saúde nº 199. A renovação tem validade de 05 de maio de 2018 à 04 de maio de 2021.

## 26 Renúncia fiscal

Em atendimento ao item 27, letra "c" da ITG 2002 (R1) - entidade sem finalidade de lucros, a Entidade apresenta a seguir a relação dos tributos objetos da renúncia fiscal para o exercício de 31 dezembro de 2020 e 2019:

IRPJ (Imposto de renda da Pessoa Jurídica)

CSLL (Contribuição Social sobre o Lucro Líquido)

COFINS (Contribuição para o Financiamento da Seguridade Social) sobre as receitas próprias

ISSQN (Imposto sobre Serviços de Qualquer Natureza)

Cota Patronal - INSS

## 27 Atendimento SUS

Em observância ao art. 4º da Lei Federal nº 12.101 de 27 de novembro de 2009, aos art. 19 e 20 do Decreto federal nº 7.237 de 20 de julho de 2010 e ao art. 24 da Portaria do Ministério da Saúde nº 1.970 de 16 de agosto de 2011, o número de atendimentos a pacientes do SUS foi superior ao limite mínimo estabelecido de 60% em relação ao total de atendimentos efetivados pela Entidade, como segue: Conforme art. 32 da portaria 1970/2011, o mínimo de 60% (sessenta

	2020 PERCENTUAL DE ATENDIMENTO	2019 PERCENTUAL DE ATENDIMENTO
<b>Atendimentos ambulatórios</b>		
SUS	86%	81%
Convênios e particulares	14%	19%
	<b>100%</b>	<b>100%</b>
<b>Internações hospitalares</b>		
SUS	88%	88%
Convênios e particulares	12%	12%
	<b>100%</b>	<b>100%</b>

por cento) de prestação de serviços ao SUS será apurado por cálculo percentual simples, com base no total de internações hospitalares, medidas por paciente-dia, e no total de atendimentos ambulatoriais realizados pela entidade para pacientes do SUS e não SUS. Parágrafo único. Para efeitos de atendimento do disposto no caput, a participação do componente ambulatorial SUS será de no máximo 10%, devidamente comprovado

Acesse o documento completo em:  
**[www.graacc.org.br/auditoria](http://www.graacc.org.br/auditoria)**

**Sérgio Antônio Garcia Amoroso**  
Presidente

**Jacinto Antonio Guidolin**  
Vice-Presidente

**André Luis Negrão Albanex**  
Superintendente Geral

**José Carlos de Oliveira**  
Superintendente Adm/Financ.

**Ednilson Alves Deo**  
Contador-CRC 1SP192736/O-0

**KPMG Assurance Services Ltda.**  
CRC SP-023228/O

**Este relatório contou com a dedicação voluntária dos profissionais listados abaixo:**

**Fotografia**

Alessandra Bernardes  
Ana Melo  
Ana Mussalem  
Cesar Cinato  
Gustavo Scatena  
Henri Taniguti  
Ingrid Alves  
Jorge Lepesteur  
Kênia Hernandez  
Marcelo Soubhia  
Midori De Lucca  
Paulo Credidio

**Revisão:**

Lumina Traduções

**Tiragem**

2.000 exemplares

Este relatório de atividades é de responsabilidade do GRAACC.

A versão online está disponível no endereço  
**[www.graacc.org.br](http://www.graacc.org.br)**

Para mais informações sobre o trabalho desenvolvido pelo GRAACC, entre em contato:

 **Unidade Pedro de Toledo**  
 Rua Pedro de Toledo, 572, Vila Clementino  
São Paulo/SP - CEP: 04039-001  
**(11) 5080-8400**

 **Desenvolvimento Institucional**  
Rua Sena Madureira, 415, Vila Mariana  
São Paulo/SP - CEP: 04021-051  
**(11) 5908-9100**

**[www.graacc.org.br](http://www.graacc.org.br)**

 **[/graacc](https://www.facebook.com/gracc)**     **[@instagraacc](https://www.instagram.com/gracc)**  
 **[@graacc](https://twitter.com/gracc)**     **[/graaccsp](https://www.youtube.com/graccsp)**

Victoria,  
paciente do  
GRAACC





**COMBATENDO E VENCENDO  
O CÂNCER INFANTIL**

**graacc.org.br**  
graacc @graacc.org.br



**Unidade Pedro de Toledo**

Rua Pedro de Toledo, 572, Vila Clementino  
São Paulo/SP - CEP: 04039-001  
(11) 5080 8400



**Desenvolvimento institucional**

Rua Sena Madureira, 415, Vila Mariana  
São Paulo/SP - CEP: 04021-051  
(11) 5908 9100