

# Relatório de Atividades

# 2025

*Alana,  
paciente e  
Dra. Mônica,  
médica*

**GRAACC**

COMBATENDO E VENCENDO  
O CÂNCER INFANTIL



INSTITUTO  
CacauShow  
\*\*\*\*\*



Instituto  
Ronald McDonald™

Aproximando famílias



**crefisa**



**minu**

**MOL**  
impacto



BANK OF AMERICA



**biolab**  
& CO.



**COMEXPORT**



Empresas que doaram acima de R\$ 500 mil para o GRAACC em 2025



**COMBATENDO E VENCENDO  
O CÂNCER INFANTIL**

<b>01</b>	<b>Palavra do Presidente</b>	<b>Pág 04</b>
<b>02</b>	<b>Destaques do ano</b>	<b>Pág 05</b>
<b>03</b>	<b>Principais resultados</b>	<b>Pág 06</b>
<b>04</b>	<b>Nossa história</b>	<b>Pág 08</b>
<b>05</b>	<b>Missão, visão, valores e princípios</b>	<b>Pág 10</b>
<b>06</b>	<b>Governança</b>	<b>Pág 11</b>
<b>07</b>	<b>Nosso hospital</b>	<b>Pág 13</b>
<b>08</b>	<b>Humanização, infraestrutura e ambientes</b>	<b>Pág 20</b>
<b>09</b>	<b>Quem faz o GRAACC</b>	<b>Pág 23</b>
<b>10</b>	<b>Conhecimento, pesquisa e ensino</b>	<b>Pág 25</b>
<b>11</b>	<b>Desenvolvimento institucional e engajamento social</b>	<b>Pág 28</b>
<b>12</b>	<b>Sustentabilidade Financeira - Mobilização e Captação</b>	<b>Pág 29</b>
	<b>Parlamentares</b>	<b>Pág 47</b>
	<b>Demonstrações Financeiras</b>	<b>Pág 48</b>



# 01

## Palavra do Presidente

“

### Caros amigos e parceiros do GRAACC,

O ano de 2025 se consolidou como um período de importantes marcos na história do GRAACC. Mais do que celebrar conquistas, vivemos um ano que reafirmou, com ainda mais força, o nosso compromisso com a vida, a excelência no cuidado e a construção de um futuro possível para crianças e adolescentes com câncer.

Ao longo de nossa trajetória, avançamos continuamente na busca por tratamentos cada vez mais eficazes, sustentados pela ciência, pela inovação e pelo cuidado integral. Em 2025, esse esforço se traduziu em um resultado que nos enche de responsabilidade e orgulho: alcançamos a taxa média de cura de 80%, um indicador que nos posiciona entre os principais centros de oncologia pediátrica do mundo e reflete a dedicação incansável de nossas equipes assistenciais, acadêmicas e administrativas.

Esse reconhecimento também se expressa no cenário internacional. Fomos, mais uma vez, incluídos no ranking dos melhores hospitais do mundo da revista norte-americana *Newsweek*, na categoria pediatria, reafirmando o GRAACC como uma referência global em saúde de alta complexidade. Trata-se de um reconhecimento que valida não apenas a excelência técnica, mas também a solidez do nosso modelo assistencial, que alia conhecimento científico, tecnologia e humanização.

Seguimos, ainda, investindo na qualificação contínua de nossos serviços, no fortalecimento da pesquisa, no ensino e na ampliação de parcerias estratégicas, sempre com o olhar atento às necessidades dos nossos pacientes e de suas famílias. Cada avanço alcançado é resultado de um trabalho coletivo, sustentado por uma rede de apoio formada por doadores, voluntários, parceiros institucionais e colaboradores, cuja confiança nos permite seguir avançando.

Ao nos aproximarmos de 2026, ano em que o GRAACC completará 35 anos de história, olhamos para o futuro com responsabilidade e visão de longo prazo. Seguiremos trabalhando para ampliar nosso impacto, fortalecer nossa estrutura e preparar a instituição para novos ciclos de crescimento, sempre guiados pelo mesmo propósito que nos trouxe até aqui: salvar vidas e oferecer cuidado com excelência, dignidade e esperança.

A todos que caminham conosco, deixo meu sincero agradecimento. É graças a essa união que transformamos desafios em conquistas e mantemos vivo o nosso compromisso com cada criança e adolescente que confia em nós.

**Em nome de nossos pacientes e de suas famílias, muito obrigado.**

”

**Sergio Amoroso**  
PRESIDENTE DO GRAACC

# 02

## Destaques do ano

Padrões globais, impacto nacional

Alcançamos  
taxa média  
de cura de  
**80%**

Realizamos a  
**primeira cirurgia de  
osseointegração**

Comemoramos os  
**25 anos da Escola  
Móvel:**

**442** alunos atendidos

**6350** aulas ministradas

Fomos, mais uma vez, incluídos no ranking dos **melhores hospitais do mundo** da revista norte-americana Newsweek (na categoria pediatria)

Recebemos o **Troféu Atitude de Ouro**, concedido pelo Instituto Ronald McDonald, em reconhecimento à nossa participação no **McDia Feliz**.

Indicador de satisfação **NPS de 92%**

**Prêmio Mesc**  
Fomos reconhecidos entre as **100 Melhores Empresas do Brasil em Satisfação do Cliente**, baseado em pesquisas de experiência realizadas pelo Instituto Mesc com suporte do **Google Brasil**.

**Prêmio Melhores ONGs**  
Fomos reconhecidos pela Certificadora Social como uma das **100 melhores organizações não governamentais do Brasil**. O Prêmio Melhores ONGs destaca instituições que se destacam por sua excelência em gestão, governança, sustentabilidade financeira, transparência e impacto social.

**Prêmio FPA de Corrida de Rua**  
A **22ª** edição da nossa Corrida e Caminhada, realizada em 2024, recebeu o Prêmio FPA de Excelência de Corrida de Rua, idealizado pela Federação Paulista de Atletismo (FPA). Nosso evento foi reconhecido por ser uma das provas beneficentes com maior número de participantes: **15.300** inscritos.

Número de pacientes atendidos:



**3.749**

Casos novos:



**405**

# 03 Principais resultados



**21.826**

Consultas médicas



**10.052**

Consultas multiprofissionais



**2.743**

Procedimentos cirúrgicos



**225**

Neurocirurgia



**20.795**

Aplicação de quimioterapia



**178**

Aplicação de quimioterapia intra-arterial



**2.337**

Sessões de radioterapia



**229**

Pacientes de radioterapia



**74**

Transplantes de medula óssea



**30.641**

Exames de imagem

## Tratamento integral e multiprofissional

Psicologia



**939**  
consultas

Fisioterapia Motora



**2.630**  
sessões

Fisioterapia Respiratória



**538**  
sessões

Fonoaudiologia



**1.131**  
consultas

Terapia Ocupacional



**715**  
sessões

Odontologia



**302**  
consultas e procedimentos

Nutrição



**1.576**  
consultas

Escola Móvel



**6.224**  
aulas hospitalares

Serviço Social



**757**  
atendimentos

## Desenvolvimento e formação de talentos na saúde

### Profissionais

Cancerologia pediátrica: **20 residentes**  
Transplante de medula óssea: **2 residentes**  
Total de vagas para residência médica: **22**

### Multiprofissionais

Enfermagem – **2**  
Fisioterapia – **4**  
Fonoaudiologia – **3**  
Nutrição – **3**  
Psicologia – **3**

### Quantidade de casos novos (2025)

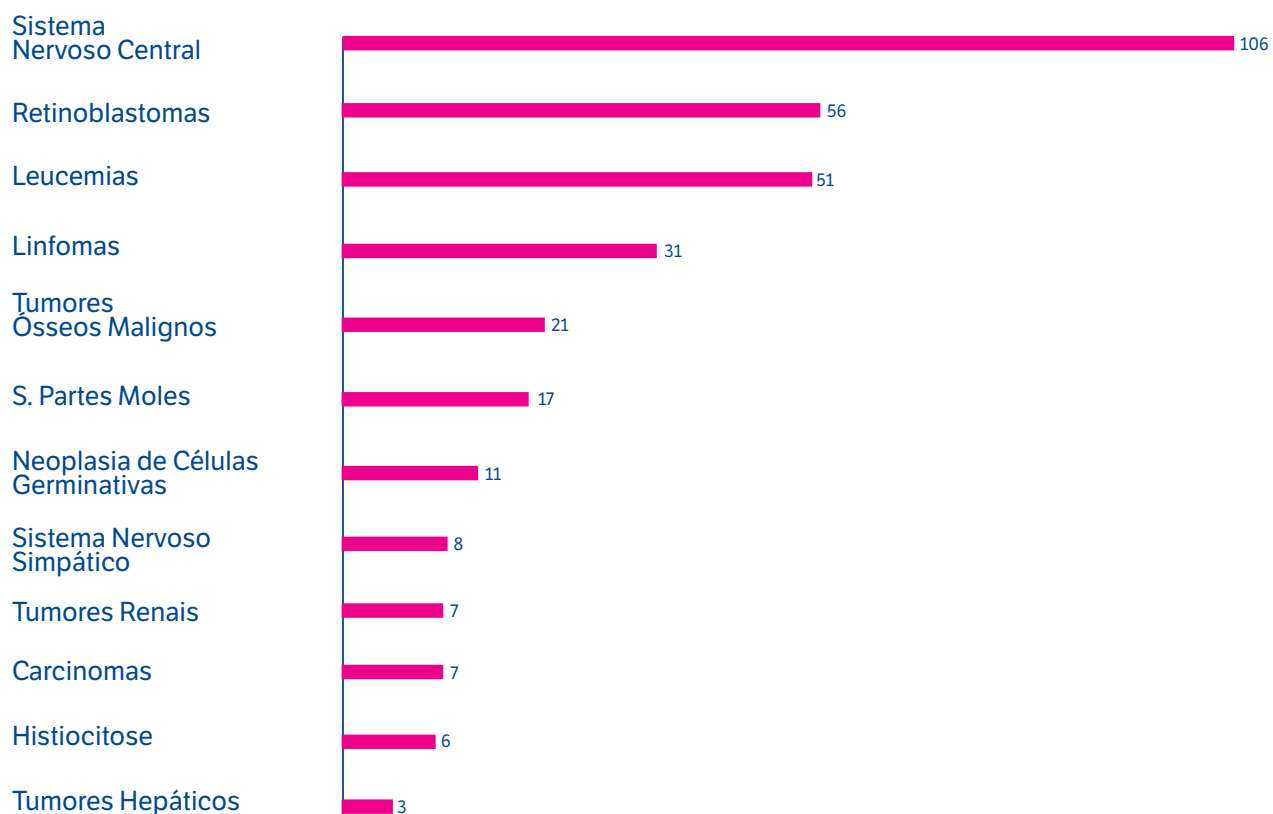

### Quantidade de pacientes únicos atendidos por estado (2025):



# 04 Nossa

**1991**

Inspirados no modelo do *St. Jude Children's Hospital*, em Memphis, nos EUA, o médico Antonio Sérgio Petrilli, o engenheiro Jacinto Antonio Guidolin e a voluntária Lea Della Casa Mingione criam o GRAACC, que, a princípio, começa a funcionar em uma casinha



**1993**

Nossa primeira casa de apoio para pacientes é inaugurada



**1995**

O hospital começa a ser construído, com recursos doados por pessoas e empresas



**1998**

O hospital é inaugurado em parceria técnico-científica com a Universidade Federal de São Paulo (Unifesp)



**2016**

Completamos 25 anos e inauguramos a Sala de Simulação Realística para treinamentos



**2015**

O Centro de Neurocirurgia é inaugurado. Início da realização da quimioterapia intra-arterial para tratamento de retinoblastoma (tumor ocular). Realizamos o 500º transplante de medula óssea



**2014**

O Centro de Radioterapia Pediátrica é inaugurado

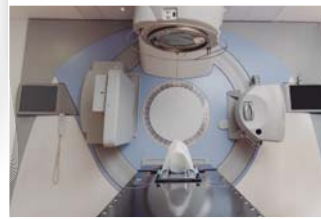

**2013**

Inauguramos o novo prédio, duplicando o tamanho do hospital, aumentando a capacidade de atendimento



**2017**



Certificação *Joint Commission International* (JCI) e inauguração do Espaço da Família Ronald McDonald em nosso hospital

**2019**

Ampliação da ala de internação, com a inauguração de oito apartamentos com 16 leitos; e de uma nova ala de quimioterapia



**2020**

Aplicação da 1.000ª quimioterapia intra-arterial para tratamento de retinoblastoma (tumor ocular)



**2021**

O GRAACC celebra 30 anos



# história

1999

O laboratório de criopreservação, o Centro de Transplante de Medula Óssea e o Centro Cirúrgico começam a funcionar



2001

Os laboratórios de genética, de biologia molecular e de hematologia são criados



2004

O Centro de Diagnóstico por Imagem e a Quimioterapia são inaugurados



2007

A Casa Ronald McDonald São Paulo - Moema é inaugurada



2012

Recebemos do Ministério da Saúde a habilitação de Unidade de Alta Complexidade em Oncologia, especializado em pediatria

**unacon**  
Unidade de Alta Complexidade em Oncologia

2011

Começam as obras de expansão do hospital



2009

Nosso Serviço de Hemoterapia (coleta e transfusão) é criado



2008

Recebemos do Ministério da Saúde a habilitação para realizar transplante de medula óssea não aparentado. O voluntariado recebe a certificação da ISO 9001, que atesta a gestão de qualidade do serviço. A cada três anos, a certificação tem sido renovada



2022

Realização do milésimo transplante de medula óssea e retorno das reformas e obras do hospital para ampliação do atendimento



2023

Inauguração de uma nova UTI e reacreditação hospitalar pela *Joint Commission International* (JCI), reforçando a qualidade e a segurança de nossas práticas



2024

Modernização da nossa primeira unidade de internação e inauguração de um novo espaço, com mais 11 leitos. Também passamos a integrar o *Pediatric Neuro-Oncology Consortium* (PNOC)



2025

Alcançamos taxa média de cura de 80%

**80%**  
DE CURA DO  
CÂNCER INFANTIL

# 05

## Missão, Visão, Valores e Princípios



*Arthur Noah,  
paciente*

### MISSÃO

Juntos, garantir ao maior número possível de crianças e adolescentes todas as chances de cura do câncer infantojuvenil, com qualidade de vida.

### VISÃO

Ser referência em oncologia pediátrica, da pesquisa à tecnologia de ponta no tratamento de excelência com humanização, visando a atingir o melhor índice de cura no mundo.

### VALORES

- Ética
- Solidariedade
- Equidade

### PRINCÍPIOS

- Competência
- Sustentabilidade
- Cooperação
- Transparência

# 06

## Governança

A governança do GRAACC tem um papel essencial na transparência, na eficiência e na sustentabilidade da instituição.

A estrutura organizacional segue rigorosos princípios de gestão, a fim de assegurar a correta aplicação dos recursos e o prosseguimento da missão de oferecer tratamento de excelência a crianças e adolescentes com câncer.

O GRAACC possui autonomia administrativa e financeira, garantindo a independência das decisões e a continuidade das operações. Ademais, a estrutura de governança conta com órgãos colegiados que desempenham papel fundamental na instituição.

### Estrutura de Governança

- Assembleia Geral: Órgão soberano, responsável por tomar decisões estratégicas, aprovar planos, bem como avaliar a gestão financeira e administrativa da instituição.
- Conselho de Administração: Composto por membros voluntários, define diretrizes, acompanha resultados e zela pelo cumprimento dos objetivos institucionais.
- Conselho Fiscal: Supervisiona as operações financeiras, de modo a garantir a transparência e a conformidade com as normas contábeis e regulatórias.
- Conselho Consultivo: Apoia a administração, contribuindo com recomendações e análise de propostas.
- Comitês Especializados: Criados conforme a necessidade, para aprimorar a gestão em diversas áreas, como jurídica, financeira, de auditoria, de comunicação e de pesquisa.

### Principais atribuições da Governança do GRAACC

#### 1. Transparência e Prestação de Contas

- a. Garantia da correta aplicação dos recursos financeiros, com rigorosa prestação de contas aos doadores, aos parceiros e à sociedade.
- b. Publicação de relatórios e balanços financeiros, proporcionando credibilidade e confiança.

#### 2. Gestão Estratégica e Sustentabilidade

- a. Definição de diretrizes e metas para o crescimento sustentável do hospital.
- b. Planejamento de ações para fortalecer a captação de recursos e parcerias estratégicas.

#### 3. Ética e Compliance

- a. Implementação de políticas de integridade e conduta ética.
- b. Monitoramento de riscos e cumprimento das normas regulatórias do setor da saúde e do terceiro setor.

- c. Manutenção de um Código de Ética, certificando-se de que colaboradores, fornecedores e parceiros atuem de acordo com os valores da instituição.
- d. Disponibilização de um Canal de Denúncias anônimo para relatar possíveis irregularidades ou condutas inadequadas, reforçando o compromisso com a ética e a integridade.
- e. Estruturação do Comitê de Ética, responsável por garantir que todas as ações estejam alinhadas às diretrizes institucionais.

#### 4. Eficiência na Gestão de Processos

- a. Supervisão da administração hospitalar e operacional.
- b. Aperfeiçoamento contínuo de protocolos e serviços prestados.

#### 5. Engajamento com a Comunidade e Stakeholders

- a. Relacionamento próximo com doadores, empresas parceiras e voluntários.
- b. Fortalecimento da comunicação institucional e promoção da causa do câncer infantil.

## Ética e Compliance

Para atuar sempre com transparência, o GRAACC estruturou seu Programa de Integridade, Ética e Compliance, que orienta colaboradores, fornecedores e parceiros sobre as condutas esperadas dentro da instituição. O programa é supervisionado pelo Comitê de Ética, resguardando a aplicação de boas práticas de governança e a adoção de diretrizes que reforcem a cultura ética e responsável da organização.

Para promover um ambiente seguro e íntegro, o GRAACC disponibiliza um Canal de Denúncias anônimo, acessível pelo link: <https://contatoseguro.com.br/graacc>.

Adicionalmente, a instituição tem um compromisso com a privacidade e a proteção de dados, de forma a garantir que todas as informações sejam tratadas com responsabilidade.

O Comitê de Ética é composto por profissionais de diversas áreas, assegurando que a tomada de decisões seja pautada na transparência e no compromisso com os princípios institucionais. Seus membros são:

- Gabriel Souza Lima (Coordenador do Comitê de Ética – Jurídico)
- André Luis Negrão Albanez (CEO)
- Maria de Lourdes Neves Costa (Gestora de RH)
- Fernanda Ribeiro de Araújo Oliveira (Gestora de Educação e Pesquisa)
- Ana Virgínia Lopes de Sousa (Oncologista Pediátrica)
- Amanda Kartanas Torres (Gestora de Comunicação e Marketing)
- Luciano Guidolin (Membro do Conselho de Administração)

Com essa estrutura de governança e compliance, o GRAACC reafirma seu compromisso com a transparência e a gestão, resguardando um futuro para milhares de crianças e adolescentes em tratamento do câncer.

### Presidente

Sergio Antônio Garcia Amoroso

### Vice-Presidente

Alê Costa

### Conselho de Administração

Luciano Guidolin  
Paulo Ricardo de Oliveira  
Roberto Amadeu Milani  
Roberto José Maris Medeiros  
Ana Paula Ribeiro Tozzi

### Conselho Fiscal

Gilberto Cipullo  
Presidente

### Conselho Consultivo

Ana Maria Vianna  
Celso Jatene  
Fabio Amorosino  
Hudson Palumbo  
Isaura Maria Wright Pipponzi  
José Garcia Netto  
Kristian Jebesen  
Luis de Melo Champalimaud

Mailson da Nóbrega  
Ming Chung Liu  
Ricardo Guimarães  
Thiago Alonso de Oliveira

### Superintendências

Dr André Luis Negrão Albanez  
CEO

Dra Monica Cypriano  
Diretoria Médica Assistencial

Ernande Luiz do Pinho  
CFO

Tammy Allersdorfer  
Superintendência de  
Desenvolvimento Institucional

### Conselho Diretor do Hospital do GRAACC - Instituto de Oncologia Pediátrica

Dr Flávio Luisi  
Diretoria Técnica Educacional

Dr. Nacime Salomão Mansur  
Diretor Superintendente do Hospital São Paulo

Profa. Dra. Adriana Aparecida Siviero Miachon  
Chefe da Disciplina de Especialidades Pediátricas

Profa. Dra. Ana Lucia Goulart  
Chefe do Departamento de Pediatria – UNIFESP

Prof. Dr. Gustavo Falbo Wandalsen  
Coordenador do Curso de Pós- Graduação da Pediatria

### Fundadores

Prof. Dr Antonio Sérgio Petrilli  
Dr Jacinto Antonio Guidolin  
Lea Della Casa Mingione

**Luiz Gustavo,**  
paciente



# 07

## Nosso Hospital



### Unid. Botucatu

**8º Andar** Laboratório de Genética | Cantinho da Paz | Espaço da Família

**7º Andar** Unidade de Internação

**6º Andar** Unidade de Terapia Intensiva - UTI

**5º Andar** Unidade de Internação de Transplante de Medula Óssea (TMO)

**4º Andar** Salas de cirurgia

**3º Andar** Brinquedoteca | Lab. de Hematologia | Coleta

**2º Andar** Quimioteca | Ambulatório TMO

**1º Andar** Consultórios médicos | Odontologia

**Térreo** Pronto Atendimento | Laboratório de Medula Óssea | Unidade Respiratória Pediátrica

**1º Subsolo** Centro de Diagnóstico por Imagem (Ressonância, Tomografia, Ultrassom, Ecocardiograma e Raio-X digital)

**2º Subsolo** Serviços

## Nosso hospital



### Unid. Pedro de Toledo

**6º Andar** Unidade de Terapia Intensiva – UTI

**5º Andar** Unidade de Internação | Quimioterapia

**4º Andar** Unidade de Internação

**3º Andar** Reabilitação | Voluntariado | Centro de Esterilização de Materiais

**2º Andar** Unidade de Internação

**1º Andar** Consultórios médicos, Psicologia e Nutrição | Espaço cuidar | Serviço Social

**Térreo** Pronto Atendimento | Recepção

**1º Subsolo** Centro de Diagnóstico por Imagem | Radioterapia

**2º Subsolo** Serviços

**3º Subsolo** Serviços

Somos um hospital dedicado ao cuidado de crianças e adolescentes com câncer. Nossa atuação é orientada para o tratamento de alta complexidade, com qualidade, segurança e atenção integral ao paciente e à sua família.

Contamos com duas unidades assistenciais, localizadas em São Paulo: na Rua Botucatu, com oito andares, e na Rua Pedro de Toledo, com seis, que somam mais de 10 mil metros quadrados dedicados à oncologia pediátrica. Referida infraestrutura sustenta uma assistência multidisciplinar e integrada, preparada para atender pacientes de todo o Brasil e da América Latina em todas as etapas do tratamento.

Oferecemos uma estrutura completa, que garante cuidado contínuo e especializado. Somos reconhecidos pelo Ministério da Saúde como Unidade de Alta Complexidade em Oncologia Pediátrica (UNACON), o que reforça nosso compromisso com os mais altos padrões assistenciais.

Ao longo de nossa trajetória, consolidamo-nos como hospital de referência, com média de 80% de cura, e participação

ativa em redes nacionais e internacionais de pesquisa e cooperação. Nosso trabalho vai além do tratamento da doença: buscamos preservar a dignidade, o desenvolvimento e a qualidade de vida de cada criança e adolescente, fortalecendo vínculos, promovendo acolhimento e oferecendo esperança às famílias que confiam em nós.



#### Ac creditação hospitalar

Recebemos a reacreditação hospitalar da Joint Commission International (JCI). Este selo é um dos mais respeitados do setor, que reconhece e reafirma nosso compromisso com a segurança, a excelência e as melhores práticas hospitalares do mundo.

### Excelência assistencial

Em 2025, alcançamos a taxa média de cura de 80%. Tal resultado reflete a solidez de um modelo assistencial integrado, construído a partir da articulação entre

conhecimento científico, estrutura especializada, equipes qualificadas e práticas orientadas à segurança, à precisão e ao cuidado centrado no paciente.

### Diagnóstico

Realizamos o diagnóstico do câncer infantojuvenil com agilidade, apoiado por exames laboratoriais, genéticos e de imagem de alta complexidade. A integração entre equipes

especializadas e o uso de tecnologias avançadas garantem precisão diagnóstica, fator essencial para a definição do tratamento mais adequado e para melhores desfechos clínicos.



Anatomia Patológica



Centro de Diagnóstico por Imagem



Laboratório de Genética



Laboratório de Hematologia



#### Centro de Diagnóstico por Imagem

Dispõe de Tomografia Computadorizada Multislice de 64 canais, Ultrassom com Doppler e Raio-X digital, além de duas salas equipadas com aparelhos de Ressonância Magnética de alta tecnologia. Os equipamentos de ressonância permitem a realização de exames com imagens de excelente qualidade em menos tempo, fator essencial para o conforto das crianças. Com essa tecnologia, um exame de crânio pode ser concluído em cerca de nove minutos, e um exame de corpo inteiro em aproximadamente trinta minutos, possibilitando a identificação de alterações em diferentes partes do corpo, sem exposição à radiação. Tais recursos contribuem para a detecção de tumores, o planejamento terapêutico e o acompanhamento contínuo do tratamento.



### Laboratório de Hematologia

Realiza exames essenciais para o diagnóstico e o acompanhamento das neoplasias pediátricas, como hemogramas, mielogramas e citometria de fluxo, incluindo a imunofenotipagem de leucemias agudas para diagnóstico e avaliação da Doença Residual Mínima (DRM), exame que identifica pequenas quantidades de células tumorais remanescentes após o tratamento, além de análises de CD34 e CD3, utilizadas no contexto do transplante de medula óssea. O CD34 avalia a quantidade de células-tronco responsáveis pela formação do sangue, enquanto o CD3 analisa células de defesa do sistema imunológico, importantes para o acompanhamento do transplante.

Atendendo pacientes internados e ambulatoriais, o setor fornece análises que apoiam a condução dos tratamentos, além de atuar como espaço de ensino em citomorfologia para a formação de residentes médicos do hospital.

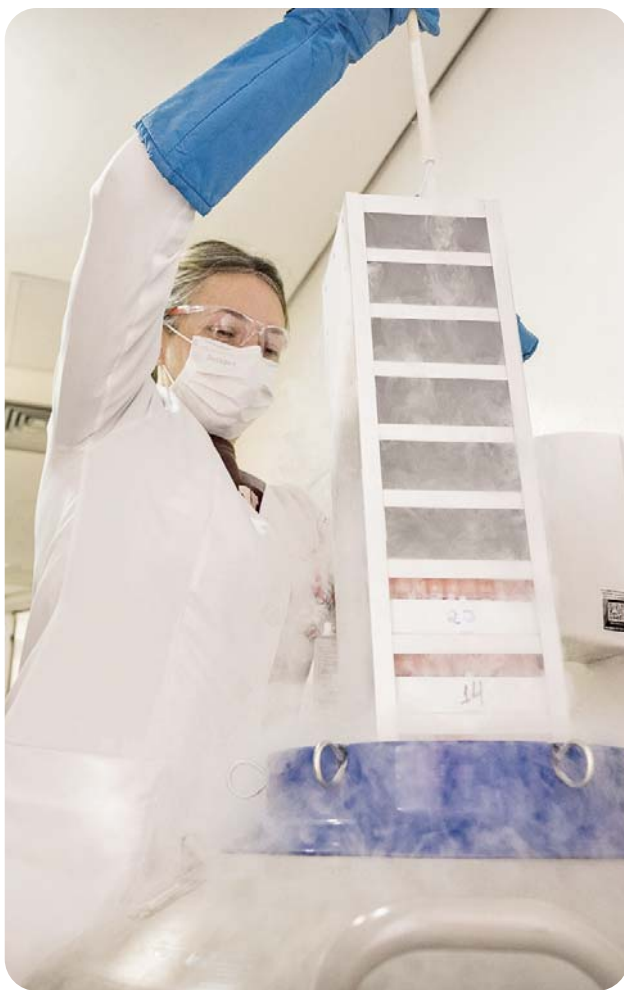

### Laboratório de Genética

Realiza exames de alta tecnologia que ajudam no diagnóstico, acompanhamento e definição do tratamento de diferentes tipos de câncer infantil e adolescente. O GRAACC foi o primeiro centro do Brasil a utilizar um painel de sequenciamento de nova geração desenvolvido especialmente para tumores dessa faixa etária, permitindo identificar alterações genéticas importantes com mais precisão e contribuindo para tratamentos mais adequados a cada paciente.

Entre as atividades do laboratório está o monitoramento da doença residual mínima por PCR digital (Reação em Cadeia da Polimerase), técnica atualmente utilizada em pacientes com retinoblastoma e que está sendo ampliada para outros tipos de tumores. O setor também atua com exames de citogenética clássica e molecular, considerados referência no diagnóstico de leucemias, além da técnica de MLPA (Amplificação Multiplex de Sondas Dependente de Ligaç o), usada para detectar alterações genéticas específicas.

Outra importante frente de atuação é o acompanhamento de pacientes submetidos ao transplante de medula óssea, por meio de exames de quimerismo por STR (Repetição Curta em Tandem), que permitem avaliar a "pega" da medula transplantada e monitorar a resposta do organismo ao transplante de medula óssea ao longo do tempo.

Com esses exames, é possível identificar características genéticas dos tumores, apoiar diagnósticos mais precisos, avaliar fatores relacionados à evolução da doença e acompanhar a eficácia das terapias ao longo do tratamento.

O trabalho desenvolvido pela equipe tem atraído o interesse de profissionais de outros centros, que visitam o GRAACC para conhecer de perto a estrutura, a expertise e as inovações do laboratório.

### Tratamento

Dispomos de uma estrutura hospitalar ampla e especializada, organizada para garantir cuidado integral, contínuo e de alta complexidade aos pacientes ao longo de toda a jornada de tratamento.

- Centro de Criopreservação de Células-Tronco Hematopoéticas
- Pronto Atendimento
- Centro de Transplante de Medula Óssea
- Radioterapia de Intensidade Modulada
- Centros Cirúrgicos

- Sala de Procedimentos Invasivos com Anestesia Geral
- Internação
- Serviço de Hemoterapia
- Quimioteca
- UTI Pediátrica

## Radioterapia

É um dos pilares do tratamento oncológico pediátrico, ao lado da cirurgia e da quimioterapia. Com equipamentos de última geração e alta precisão, aliados à expertise de uma equipe especializada, os tratamentos são realizados de forma segura e eficaz, com foco na preservação de órgãos saudáveis e na qualidade de vida dos pacientes.

O serviço dispõe de tecnologias avançadas, como radioterapia corpórea total (TBI), radioterapia de intensidade modulada (IMRT), arco volumétrico modulado (VMAT), radioterapia guiada por imagem (IGRT), radiocirurgia craniana não invasiva, radioterapia estereotáxica corporal ablativa (SABR/SBRT) e radioterapia conformacional, garantindo abordagens terapêuticas adequadas às necessidades de cada criança e adolescente.

Em 2025, recebemos um novo acelerador linear, como um dos 35 hospitais contemplados pelo projeto de Atenção Especializada à Saúde do Governo Federal. O equipamento passou a integrar a nova estrutura de Radioterapia do GRAACC. Representa um avanço importante no tratamento oncológico pediátrico, ao permitir aplicação mais precisa da radiação, preservando tecidos saudáveis e proporcionando mais segurança, eficácia e qualidade de vida aos pacientes.

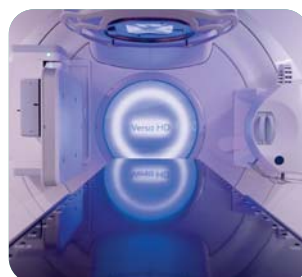

## Centro Cirúrgico

Somos referência nacional em cirurgias oncológicas pediátricas de grande porte e alta complexidade. Esses procedimentos, fundamentais no tratamento de diversos tipos de câncer, são realizados em salas cirúrgicas totalmente equipadas e são conduzidos por equipes multidisciplinares que atuam de forma integrada. O serviço realiza intervenções avançadas, como neurocirurgias, colocação de endopróteses, quimioterapia intra-arterial, coleta de medula óssea e inserção de cateter venoso central, entre outros procedimentos de alta complexidade que podem exigir o uso de circulação extracorpórea, tecnologia que auxilia temporariamente funções vitais do organismo durante determinadas cirurgias. Cada criança recebe um cuidado individualizado, com atenção integral e suporte contínuo durante todo o processo cirúrgico e o período pós-operatório.



## Unidade de Terapia Intensiva – UTI

Contamos com 19 leitos equipados com tecnologia avançada para o atendimento de alta complexidade. A estrutura inclui recursos como ventilação mecânica, monitorização contínua, quatro máquinas de hemodiálise contínua (essenciais para pacientes críticos que necessitam de terapia substitutiva renal), além de leitos de isolamento com filtro HEPA, capazes de reter impurezas do ar, como bactérias e vírus.

O setor também dispõe de monitor de pressão intracraniana, equipamento de gasometria e todos equipamentos de apoio preparados para situações críticas, garantindo resposta rápida e precisa.

Com atuação integrada de equipes médicas e multiprofissionais, a UTI assegura vigilância, cuidado qualificado e acolhimento em todas as fases do atendimento, garantindo segurança e suporte intensivo a crianças e adolescentes.





### Centro de Transplante de Medula Óssea

Está entre os principais do país, tanto pelo volume de procedimentos realizados em crianças e adolescentes, já ultrapassando a marca de 1.350 transplantes, quanto pela complexidade dos casos atendidos, recebendo pacientes de diferentes regiões do Brasil. Realizamos todos os tipos de transplante de medula óssea, incluindo o autólogo, com células do próprio paciente; o haploidêntico, com doador familiar parcialmente compatível; e o alogênico, com doador totalmente compatível. Essa ampla capacidade reforça o nosso compromisso em oferecer tratamento de ponta e ampliar as chances de cura dos pacientes.



### Cuidados Paliativos

No GRAACC, acreditamos que cuidar vai muito além de tratar a doença. Nosso compromisso é acompanhar cada criança, adolescente e sua família no decorrer do tratamento, oferecendo apoio, escuta e cuidado em todos os momentos.

O cuidado integral que adotamos segue as diretrizes da Organização Mundial da Saúde (OMS), com foco na promoção da qualidade de vida diante de doenças graves, como é o câncer. Isso inclui o alívio do sofrimento físico, emocional, social e espiritual, sempre considerando as necessidades de cada paciente e de sua família, independentemente do prognóstico.

Aqui, os cuidados paliativos estão presentes desde o início do tratamento oncológico, integrando-se às diferentes etapas do cuidado e atuando de forma complementar às terapias médicas. Essa abordagem é conduzida por uma equipe multiprofissional especializada, que se reúne semanalmente para discutir os casos e planejar o melhor cuidado para cada criança. Nosso objetivo é garantir suporte contínuo, acolhimento, dignidade e bem-estar, ajudando pacientes e familiares a atravessarem o tratamento com mais conforto.

### Nosso atendimento

Mais do que tecnologia e tratamentos de ponta, o GRAACC é definido pela forma como cuida das pessoas. Nosso atendimento é guiado pela humanização, garantindo acolhimento, respeito e escuta atenta a crianças, adolescentes e suas famílias ao longo de toda a jornada de tratamento.

Alinhados às diretrizes da Política Nacional de Humanização (PNH), buscamos oferecer conforto, segurança e bem-estar, unindo ciência e acolhimento para transformar vidas.



**Carol,**  
enfermeira

## Clínicas de especialidades por tipo de tumor

Crianças e adolescentes em tratamento oncológico são atendidos em ambulatórios especializados, organizados de acordo com os principais tipos de tumores da infância e da adolescência, assegurando cuidado preciso e individualizado.

O acompanhamento é realizado por oncologistas pediátricos, médicos em formação no Programa Nacional de Residência em Oncologia Pediátrica, enfermeiras especialistas e equipe multiprofissional altamente qualificada, garantindo uma atuação integrada, humanizada e alinhada às necessidades de cada paciente.

### Especialidades por tipo de tumor

- Carcinomas
- Cuidados Paliativos
- Histiocitoses
- Leucemias
- Linfomas
- Sarcomas de partes moles
- Neuroblastomas
- Retinoblastomas
- Tumores de células germinativas
- Tumores do sistema nervoso central
- Tumores ósseos
- Tumores renais
- Tumores hepáticos

## Equipe Multiprofissional

Para nós, cada paciente é único, assim como o seu tratamento. Por isso, oferecemos atendimento diferenciado para cada tipo de diagnóstico, permitindo acompanhamento por profissionais experientes no tratamento do tipo específico de tumor.

radiologistas, radioterapeutas, fisioterapeutas, nutricionistas, enfermeiros, psicólogos, fonoaudiólogos, terapeutas ocupacionais, professores hospitalares, entre outros profissionais. Além disso, dispomos da Clínica Multiprofissional de Atendimento aos Pacientes Fora de Tratamento (CForT), voltada ao acompanhamento após o término das terapias, com foco no bem-estar e na qualidade de vida.

Como centro de excelência e referência no tratamento do câncer infantojuvenil, contamos com uma equipe multiprofissional altamente especializada, composta por oncologistas pediátricos, cirurgiões, infectologistas, hematologistas,

Essa abordagem personalizada fortalece o nosso compromisso com a excelência, ampliando as chances de cura.

### Corpo Clínico

- Oncologia Pediátrica
- Cardiologia
- Cirurgia Plástica
- Transplante de Medula Óssea
- Endocrinologia
- Medicina Nuclear
- Residência em Onco / Transplante de Medula Óssea
- Fisiatria
- Nefrologia
- Cirurgia Geral
- Genética Clínica
- Psiquiatria
- Serviço de Hemoterapia
- Infectologia
- Radiologia Intervencionista
- Anatomia Patológica
- Neurologia
- Neurofisiologia Clínica
- Anestesiologia
- Nutrologia
- Broncoscopia
- Cirurgia Pediátrica
- Cirurgia de Cabeça e Pescoço / Otorrino
- Gastroenterologia Pediátrica
- Cirurgia Ortopédica
- Oftalmologia
- Cirurgia Torácica
- Radiologia
- Cirurgia Vascular
- Radioterapia
- Neurocirurgia
- Terapia Intensiva

## Atendimento multidisciplinar e centrado no paciente

- Brinquedoteca Terapêutica
- Farmácia
- Psicologia
- Clínica Multiprofissional de Atendimento aos Pacientes Fora de Tratamento (CForT)
- Fisioterapia
- Serviço Social
- Cuidados Paliativos
- Fonoaudiologia
- Terapia Ocupacional
- Enfermagem
- Nutrição
- Escola Hospitalar Móvel
- Odontologia



Brinquedoteca



Farmácia



Fisioterapia

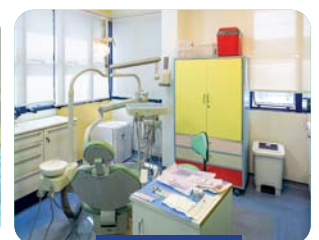

Odontologia

**Somos um dos melhores hospitais do mundo**

*(ranking da revista americana Newsweek)*

Fomos reconhecidos pela revista norte-americana *Newsweek* como um dos melhores hospitais especializados do mundo. O levantamento avaliou instituições em 12 especialidades médicas, sendo que o GRAACC ficou entre os 250 melhores hospitais na categoria Pediatria, com base em uma metodologia rigorosa que considera a avaliação de profissionais de saúde, creditações institucionais e indicadores de desfecho relatados por pacientes. Esse reconhecimento reforça o nosso compromisso com a excelência assistencial, a qualidade e a segurança do cuidado, além da busca contínua por melhores resultados no tratamento do câncer infantojuvenil.

**GRAACC**

**Referência nacional em transplante de medula óssea pediátrica**

De acordo com estudo do Observatório da Oncologia, o GRAACC foi o hospital que mais realizou transplantes de medula óssea (TMO) em crianças encaminhadas pelo Sistema Único de Saúde (SUS) no Brasil, no período de 2022 a 2024.

O procedimento integra uma linha de cuidado estruturada e multidisciplinar, que assegura qualidade clínica, segurança assistencial e resultados consistentes, com baixa taxa de mortalidade associada ao transplante.

**Leonardo**, professor da Escola Móvel e **Darlyanne**, paciente



# 08

## Humanização, infraestrutura e ambientes

No GRAACC, o cuidado é expresso tanto na forma de atendimento quanto na estrutura oferecida a pacientes e familiares. Cada ambiente é planejado para acolher,

oferecer conforto e promover bem-estar, contribuindo para uma experiência mais segura e adequada ao longo de todas as etapas do tratamento.

### Quimioteca

Espaço humanizado desenvolvido em parceria com a Fundação Jari, pensado para promover bem-estar durante as sessões de quimioterapia. Permite o acompanhamento de voluntários e atividades lúdicas, como apresentações musicais, contação de histórias e brincadeiras, favorecendo uma vivência mais positiva no decorrer do tratamento. Em 2025, passou por uma revitalização planejada para ampliar o conforto, o acolhimento e a segurança dos pacientes.



### Reabiliteca

Espaço dedicado à recuperação funcional para a qualidade de vida de crianças e adolescentes. A unidade atua na reabilitação de sequelas decorrentes dos tumores e de suas terapias, como amputações, cirurgias de preservação do membro, paralisias, perda de força muscular, equilíbrio, coordenação motora, lesão de pele, dificuldade respiratória, dificuldades nas atividades cotidianas e também distúrbios de fala e deglutição. Com equipe multidisciplinar e estrutura completa, o trabalho é voltado à promoção da autonomia, do bem-estar e de melhores condições de vida ao longo do tratamento.





## Brinquedoteca

Inaugurada em 1998 em parceria com o Instituto Ayrton Senna, foi criada para proporcionar leveza, acolhimento e senso de pertencimento. Oferece momentos de lazer e atividades terapêuticas que contribuem para o bem-estar e a qualidade de vida dos pacientes. Pioneira no Brasil como espaço terapêutico dentro de um hospital, a iniciativa inspirou a criação da Lei nº 11.104, de 21 de março de 2005, que tornou obrigatória a instalação de brinquedotecas em unidades de saúde com atendimento pediátrico. Atualmente, o espaço conta com uma assistente de humanização e o apoio de mais de 20 voluntários, além de diversos parceiros:

**Associação Viva e Deixe Viver:** contações de histórias

**Cabelegria:** oficinas de personalização de acessórios em perucas

**Contos e Cantos:** musicoterapia

**Dedobol:** jogo de futebol com os dedos

**Doutores da Alegria, Esparatrapo, Palhaços em Ação:** palhaçoterapia

**Escola Saint Nicholas:** interação de alunos com os

pacientes

**Instituto ABIHPEC:** oficinas de maquiagem para pacientes adolescentes

**Make-A-Wish:** realização de sonhos

**Patas Therapeutas:** interação com animais

**Projeto Dengo:** atividades do Museu da Língua Portuguesa

**Robonáticos:** oficina de robótica



*Karen,  
professora da  
Escola Móvel  
e Gael,  
paciente*

## Escola Móvel

Em 2025, a iniciativa completou 25 anos de atuação. Reconhecida pelo Ministério da Educação (MEC) e alinhada à Lei de Diretrizes e Bases da Educação Nacional, garante a continuidade dos estudos de crianças e adolescentes durante o tratamento contra o câncer. Com aulas individuais, do ensino fundamental ao ensino médio, incluindo preparação para o vestibular, o programa segue o plano pedagógico da escola de origem de cada aluno. Em situações de internação ou tratamento fora do domicílio, estudantes em fase pré-vestibular também podem realizar o ENEM no hospital, com todo o suporte necessário.



Alunos atendidos em 2024:

442



Aulas ministradas

6350

## Espaço da Família

Criado com o apoio do Instituto Ronald McDonald para oferecer conforto aos pais e responsáveis que acompanham seus filhos durante o tratamento oncológico, o espaço conta com copa, banheiro, TV, computador e uma área de convivência acolhedora. O ambiente foi planejado para proporcionar momentos de descanso, alimentação e tranquilidade às famílias enquanto aguardam o atendimento de seus filhos.



## Cantinho da Paz

Local dedicado ao apoio espiritual e emocional de pacientes e familiares, idealizado para proporcionar escuta, respeito e conforto dentro de um espaço seguro e adequado a esse cuidado.

Como hospital ecumênico, garantimos que o acolhimento aconteça com total respeito às diferentes crenças, oferecendo um ponto de pausa, reflexão e fortalecimento no decorrer da jornada de tratamento. Investir em iniciativas como essa faz parte do nosso compromisso com o cuidado integral e com a humanização do atendimento.

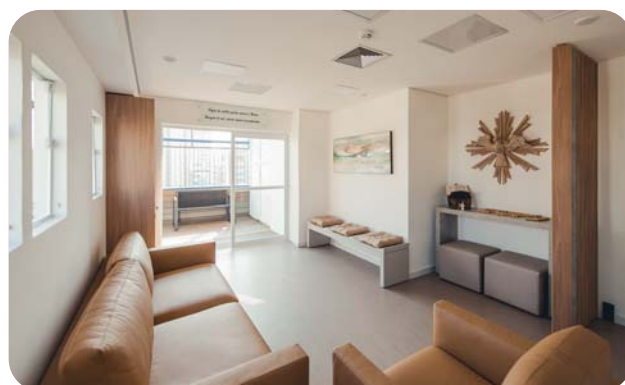

## Casa de Apoio Ronald McDonald São Paulo – Moema

Localizada na zona sul de São Paulo, a Casa acolhe famílias vindas de diferentes estados e do interior paulista, oferecendo hospedagem, alimentação completa, transporte diário ao hospital, suporte nutricional e acompanhamento social. Integrante do programa internacional Ronald McDonald House Charities (RMHC), a unidade conta com estrutura moderna, incluindo 30 suítes, áreas de convivência, cozinha, refeitório, brinquedoteca, adoleteca, jardins e lavanderia. Desde sua inauguração, mais de 1.100 famílias já encontraram no local um ambiente seguro, humanizado e acolhedor, reforçando o compromisso do GRAACC com um tratamento mais digno e integral. No ano de 2025, foram atendidas 151 famílias no espaço.



## Voluntariado

Pilar essencial na construção de um ambiente mais acolhedor e humanizado para pacientes e familiares, o Voluntariado foi idealizado pela Sra. Lea Della Casa Mingione, uma das fundadoras do GRAACC. Atualmente, a iniciativa reúne cerca de 300 voluntários, que dedicam ao menos quatro horas semanais de atuação em áreas assistenciais, administrativas e de sustentabilidade. As atividades seguem padrões de excelência reconhecidos pela certificação ISO 9001, mantida pela instituição desde 2008.



**As ações de humanização, a infraestrutura e o cuidado integral refletem diretamente na experiência de pacientes e familiares, resultando em um indicador de satisfação NPS de 92%, o qual evidencia a qualidade do atendimento e a confiança das famílias no GRAACC.**

# 09

## Quem faz o GRAACC

Por trás de cada atendimento, pesquisa e conquista institucional, está um time comprometido com a excelência, o cuidado e a missão de curar e oferecer qualidade de vida a crianças e adolescentes com câncer.

O GRAACC é feito por pessoas, profissionais de diferentes formações, trajetórias e experiências, que atuam de forma integrada para garantir um atendimento altamente especializado, humanizado e alinhado às melhores práticas em oncologia pediátrica.

A diversidade de perfis, a qualificação técnica e a presença expressiva de mulheres, inclusive em posições de liderança, refletem não apenas a força da nossa equipe, mas também os valores que sustentam a instituição: competência, ética e compromisso social.

A seguir, apresentamos um panorama do nosso quadro de colaboradores, evidenciando a formação acadêmica, a diversidade e a estrutura de liderança que sustentam a atuação do GRAACC.

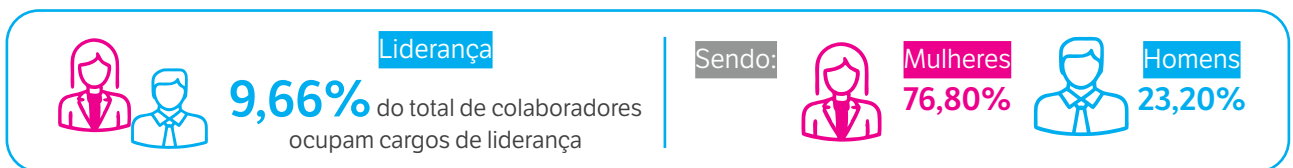

### Desenvolvimento

O desenvolvimento dos colaboradores é parte essencial do compromisso do GRAACC com a excelência no cuidado. Investir na formação contínua, na atualização técnica e no fortalecimento das competências humanas e profissionais é o que sustenta a qualidade da assistência, da gestão e de todas as áreas do hospital. Acreditamos que cuidar de quem cuida é fundamental para garantir um atendimento cada vez mais seguro, qualificado e alinhado à nossa missão. Confira nossas iniciativas:

### Escola de Líderes

Uma das iniciativas voltadas ao fortalecimento da cultura de gestão do GRAACC. Mensalmente, o programa promove encontros com palestrantes convidados para abordar temas estratégicos e atuais relacionados à liderança, como gestão de pessoas, comunicação, tomada de decisão, inovação e desenvolvimento de equipes. A iniciativa busca ampliar repertórios, estimular a reflexão e apoiar os líderes na construção de um ambiente cada vez mais colaborativo, ético e alinhado aos valores do hospital.

### Trilha de Conhecimento

Outra frente estratégica de desenvolvimento, que amplia o acesso à capacitação contínua por meio da plataforma digital Neolude. Nela, os colaboradores encontram cursos organizados por temas e competências, permitindo que cada profissional avance e desenvolva conhecimentos, de acordo com as necessidades da sua área. A iniciativa fortalece a cultura de aprendizagem permanente no GRAACC e contribui para a qualificação técnica e comportamental das equipes.

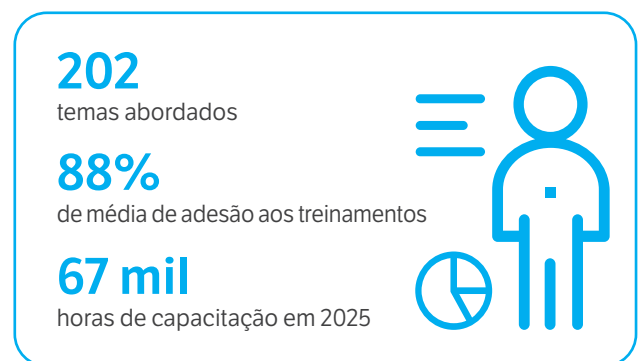

### Imersões estratégicas e benchmark internacional

Realizada anualmente, a iniciativa tem como objetivo ampliar repertório, fortalecer competências e incorporar boas práticas adotadas por organizações de referência global. Essas visitas *in loco* proporcionam contato direto com hospitais e instituições reconhecidas mundialmente pela excelência em assistência, pesquisa, gestão e captação de recursos. Acreditamos que esse investimento em desenvolvimento profissional contribui diretamente para a qualificação da gestão, para a inovação de processos e para o fortalecimento sustentável da nossa missão.

### Great Place to Work - GPTW

Como reconhecimento desse conjunto de iniciativas e do compromisso permanente com o desenvolvimento e o bem-estar de nossas equipes, o GRAACC conquistou novamente o selo Great Place to Work (GPTW). A certificação reforça a solidez da nossa cultura organizacional, baseada em respeito, confiança, diversidade e valorização das pessoas. Mais do que um reconhecimento externo, o selo reflete o ambiente que construímos diariamente: colaborativo, ético e alinhado à nossa missão de oferecer excelência no cuidado.

**Dra. Amanda,**  
*médica residente*  
**e Alana,**  
*paciente*



# 10

## Conhecimento, pesquisa e ensino

### Conhecimento

*Parcerias que ampliam nosso impacto*

#### St. Jude

Inspirados no modelo do St. Jude Children's Research Hospital, referência mundial em pesquisa e tratamento do câncer infantil, passamos a integrar, em 2019, a Aliança Global promovida por essa instituição. Tal rede colaborativa favorece o intercâmbio de conhecimentos e o desenvolvimento de iniciativas conjuntas voltadas ao aumento das taxas de cura do câncer infantil em âmbito global.

#### UNIFESP

Desde 1998, mantemos uma parceria técnico-científica estratégica com a Universidade Federal de São Paulo (Unifesp), que une excelência acadêmica e prática clínica de alta complexidade. Essa colaboração fortalece continuamente a qualidade do tratamento oferecido, amplia o acesso às inovações científicas e impulsiona a formação de profissionais altamente capacitados. O resultado é a geração de conhecimento, melhores desfechos clínicos e o fortalecimento do GRAACC como referência nacional em oncologia pediátrica.

Como desdobramento desse trabalho, promovemos e participamos de eventos científicos no Brasil e no exterior, com nossos médicos representando o GRAACC e disseminando conhecimento, bem como reforçando nosso compromisso com a ciência, a inovação e a excelência no cuidado de crianças e adolescentes.

#### International Conference on Advances in Radiation Oncology (ICARO-4)

A equipe de radioterapia do GRAACC marcou presença no evento promovido pela Agência Internacional de Energia Atômica (International Atomic Energy Agency - IAEA). Cinco estudos científicos desenvolvidos por nossos profissionais foram aceitos e apresentados na modalidade pôster, sendo que dois deles foram pré-selecionados para a eleição dos melhores, um dos quais foi premiado como o melhor.

#### XVII Simpósio Multidisciplinar de Medicina Intensiva

Fomos representados no evento pela coordenadora da

UTI Pediátrica Oncológica do nosso hospital, Dra. Dafne Bourguignon, que ministrou palestra sobre os avanços conquistados e os desafios ainda enfrentados na terapia intensiva voltada ao tratamento de crianças com câncer.

#### 18º Congresso Brasileiro de Medicina Intensiva Pediátrica

Nossa equipe de médicos intensivistas participou deste importante encontro científico, realizado em Belo Horizonte, para troca de experiências e atualização de práticas no cuidado intensivo de crianças e adolescentes.

#### Curso Intensivo de Controle de Infecções (St. Jude Children's Research Hospital)

Em parceria com o St. Jude Children's Research Hospital, o GRAACC sediou o primeiro curso de controle de infecções da América Latina realizado em língua portuguesa. O programa reuniu 31 profissionais de 23 hospitais brasileiros, com o objetivo de disseminar práticas eficazes de prevenção e controle de infecções hospitalares, fortalecendo a capacitação e o impacto assistencial em diferentes regiões do país.

#### Diálogo Saúde Regional – Oncologia

Representando o GRAACC, o Dr. Flávio Luisi, oncologista pediátrico e especialista em linfomas, participou do encontro, que reuniu gestores públicos, especialistas, parlamentares e representantes da sociedade civil, com o intuito de discutir os desafios e oportunidades na implementação da Política Nacional de Prevenção e Controle do Câncer (PNPCC), instituída pela Lei nº 14.758/2023.

#### XIX Congresso da Sociedade Brasileira de Oncologia Pediátrica (SOBOPE)

Nossos médicos estiveram presentes no evento que abordou a equidade no tratamento da oncologia pediátrica.

#### International Paediatric Onco-Critical Care Symposium (IPOCCS)

Nossa equipe da UTI pediátrica oncológica participou da primeira edição global do evento, que reuniu especialistas de diversos países para discutir os desafios atuais e os avanços no campo da oncocrítica pediátrica.

### **Congresso da Sociedade Europeia de Microbiologia Clínica e Doenças Infecciosas (European Congress of Clinical Microbiology and Infectious Diseases - ECCMID - 2025)**

A Dra. Fabianne Carlesse, nossa médica infectologista, representou o GRAACC e ministrou aula sobre doenças fúngicas invasivas em países em desenvolvimento, abordando suas particularidades epidemiológicas, diagnósticas e terapêuticas, e reforçando a importância da perspectiva pediátrica nesses cenários.

### **TIMM (Trends in Medical Mycology) Congress - Congresso sobre Tendências em Micologia Médica**

Especialista em infectologia, a Dra. Fabianne Carlesse participou do evento, considerado o mais importante congresso mundial em micologia médica e uma oportunidade ímpar para fortalecimento de colaborações e parcerias internacionais. Na ocasião, apresentou a série histórica de aspergilose invasiva, com dados de dez anos de acompanhamento em nosso serviço, evidenciando a experiência institucional e contribuindo para o avanço do conhecimento na área.

### **Congresso da Sociedade Internacional de Micologia Humana e Animal (International Society for Human and Animal Mycology - ISHAM 2025)**

Reforçando a presença do GRAACC em fóruns globais, a Dra. Fabianne Carlesse participou ativamente do encontro, onde coordenou a área de doenças fúngicas invasivas em pediatria. Destacou-se a relevância dessas infecções como uma preocupação frequente e de alto impacto em pacientes imunossuprimidos, especialmente no contexto onco-hematológico pediátrico, contribuindo para discussões estratégicas sobre diagnóstico e manejo.

### **Cooperação internacional**

No segundo semestre, o Dr. Michael Jenwei Chen, médico Coordenador da Radioterapia do GRAACC, atuou como consultor em um projeto da IAEA (International Atomic Energy Agency - Agência Internacional de Energia Atômica), em parceria com o St. Jude Children's Research Hospital. A iniciativa busca reduzir a desigualdade no tratamento do câncer infantil em países de baixa e média renda, ampliando o acesso à radioterapia pediátrica, por meio de treinamentos especializados, produção de materiais técnicos, avaliação dos sistemas de saúde e fortalecimento de programas nacionais de controle do câncer.

## **Pesquisa**

*Ciência aplicada à melhoria contínua do tratamento*

### **Medicina de precisão**

Orienta o cuidado oncológico a partir das características individuais de cada paciente e de sua doença, expandindo a capacidade de diagnóstico, monitoramento e definição terapêutica. No GRAACC, essa abordagem se materializa por meio de iniciativas que fortalecem a assistência, a pesquisa e a produção de conhecimento, com impacto direto na qualidade do tratamento oferecido.

### **Biobanco**

Contamos com um dos maiores biobancos de câncer infantojuvenil do Brasil, reunindo mais de 15 mil amostras provenientes de mais de 8 mil pacientes. Criado há 25 anos, ele preserva materiais biológicos colhidos durante exames e procedimentos realizados na instituição, como biópsias e coletas para diagnóstico e acompanhamento clínico. Com a proposta de apoiar a pesquisa científica, o Biobanco possibilita que especialistas compreendam melhor os diferentes tipos de câncer que acometem crianças e adolescentes (inclusive em casos de recidiva), contribuindo para avanços em diagnóstico, desenvolvimento de novos tratamentos e aumento das taxas de cura.

As amostras são armazenadas em condições específicas, como freezers a -80°C ou tanques de nitrogênio líquido, podendo permanecer guardadas por até 35 anos. Todo o processo segue protocolos rigorosos de qualidade e segurança, garantindo a integridade do material biológico e o respeito absoluto ao consentimento dos pacientes e suas famílias.

### **Sequenciamento genético**

Por meio da análise detalhada do DNA e do RNA dos tumores, responsáveis pelas informações que orientam o funcionamento das células, é possível identificar alterações relacionadas ao desenvolvimento do câncer infantojuvenil, seu comportamento clínico e a resposta aos tratamentos.

Referida abordagem permite compreender, em nível molecular, as características de cada caso, favorecendo diagnósticos mais precisos, a estratificação de risco dos pacientes, assim como a definição de terapias mais adequadas e personalizadas. A partir dessas informações, as equipes médicas conseguem direcionar tratamentos com maior potencial de eficácia e menor toxicidade, contribuindo para melhores desfechos clínicos e qualidade de vida.

No GRAACC, o sequenciamento genético está integrado à rotina assistencial e às discussões multidisciplinares, apoiando decisões clínicas e fortalecendo a atuação do hospital como centro de referência em oncologia pediátrica. Além do impacto direto no cuidado aos pacientes, tal prática também impulsiona a produção de conhecimento científico, o aprimoramento contínuo dos protocolos e a incorporação de inovações no tratamento do câncer infantojuvenil.

### **Biópsia líquida**

Uma das inovações mais promissoras da oncologia de precisão, que representa um avanço importante no tratamento do câncer infantojuvenil. Por meio de uma simples coleta de sangue, o exame é capaz de identificar fragmentos de DNA tumoral circulante, permitindo uma detecção mais precisa das alterações genéticas associadas à doença. Por ser menos invasiva, pode ser realizada de forma repetida ao longo do tratamento, possibilitando um acompanhamento contínuo da resposta do tumor às terapias. Essa abordagem amplia a compreensão do comportamento tumoral e favorece decisões clínicas mais assertivas, com tratamentos cada vez mais específicos e personalizados.

Um dos principais benefícios do exame é a capacidade de identificar precocemente a chamada doença residual mínima, ou seja, pequenas quantidades de células tumorais que permanecem no organismo após o tratamento e que podem levar à recidiva. Mesmo quando exames de imagem não indicam mais sinais da doença, a biópsia líquida pode detectar essas alterações genéticas, permitindo intervenções antecipadas e aumentando as chances de evitar a recidiva do câncer.

Além disso, a detecção precoce de mutações associadas à resistência aos tratamentos possibilita a adaptação das terapias, otimizando os resultados clínicos e contribuindo para melhores desfechos.

No GRAACC, a biópsia líquida já vem sendo aplicada no diagnóstico e no acompanhamento de retinoblastoma, reforçando o compromisso da instituição com a inovação, a medicina de precisão e o aumento das taxas de cura.

## Ensino

### Formação que fortalece o cuidado e a excelência

A formação de novos especialistas é parte essencial do GRAACC.

Em parceria técnico-científica com a Universidade Federal de São Paulo (Unifesp), o hospital realiza anualmente a Residência Médica em Oncologia Pediátrica, contribuindo para a preparação de médicos qualificados no tratamento e cuidado de crianças e adolescentes com câncer.

O programa combina formação teórica sólida e prática clínica intensa, permitindo que os residentes acompanhem de perto o diagnóstico, o tratamento e o seguimento de diferentes tipos de tumores pediátricos. Durante três anos de treinamento, os médicos são orientados por um corpo clínico especializado, referência nacional no tratamento do câncer infantil.

Ao longo da residência, os profissionais participam ativamente de diferentes áreas do hospital, incluindo pronto atendimento, ambulatorios, enfermarias, internação, patologia, quimioterapia, radioterapia, oncogenética, transplante de medula óssea, cuidados paliativos, unidade de terapia intensiva oncológica pediátrica e infectologia especializada em oncologia pediátrica. Esse modelo integrado de formação propicia que os residentes desenvolvam não apenas excelência técnica, mas também uma abordagem sensível e humanizada no cuidado com pacientes e famílias.

Ao formar novos especialistas, o GRAACC contribui diretamente para o fortalecimento da oncologia pediátrica no Brasil, ampliando o acesso a profissionais qualificados e comprometidos com o cuidado integral da criança com câncer.



### Profissionais formados no GRAACC em 2025

Cancerologia pediátrica: 20 residentes  
Transplante de medula óssea: 2 residentes



### Multiprofissionais formados no GRAACC em 2025

Enfermagem – 2  
Fisioterapia – 4  
Fonoaudiologia – 3  
Nutrição – 3  
Psicologia – 3

**Dra. Monica,**  
médica, **Alana,**  
paciente e equipe  
médica de residentes



# 11

## Desenvolvimento institucional e engajamento social

O fortalecimento institucional é fundamental para a sustentabilidade do GRAACC e para a ampliação do nosso impacto na sociedade. Ao longo de 2025, consolidamos nossa presença pública, intensificamos o diálogo com diferentes públicos e aprofundamos o relacionamento com

quem acredita na nossa causa e a apoia. Esses avanços se refletem tanto na visibilidade conquistada na imprensa quanto no engajamento dos nossos doadores e apoiadores, que seguem sendo parte essencial da nossa missão.

### O GRAACC na mídia

#### GRAACC 35 anos: campanha institucional

Em preparação para a celebração dos 35 anos do nosso hospital, comemorados em 2026, desenvolvemos ao longo de 2025 uma campanha institucional especial, criada para marcar essa trajetória de cuidado, inovação e esperança na luta contra o câncer infantojuvenil.

Com sensibilidade e criatividade, a iniciativa traduziu a essência de um hospital cheio de vida, acolhimento e histórias de superação, trazendo para o centro da narrativa aqueles que fazem parte dessa história todos os dias: pacientes e médicos, que participaram da produção e foram transformados em personagens que simbolizam a força, a coragem e a esperança presentes em cada etapa dessa jornada.

Registramos nosso agradecimento à Ogilvy, à Sailor Studio e à Cabaré Studio, que abraçaram nossa causa e tornaram possível dar vida a essa importante celebração. O filme institucional pode ser assistido no canal oficial do GRAACC no YouTube: [www.youtube.com/@GRAACCSP](http://www.youtube.com/@GRAACCSP)



### O GRAACC nas mídias sociais



[www.graacc.org.br](http://www.graacc.org.br)

Mais de **400 mil** visitantes



[@instagraacc](https://www.instagram.com/instagraacc)

**174.465 seguidores**

Mais de **15 milhões** de impressões  
Mais de **3 milhões** de interações nos stories



[fb.com/GRAACC](https://fb.com/GRAACC)

**260.780 seguidores**

Mais de **80 mil** likes na página ao longo do ano



[youtube.com/GRAACCSP](https://youtube.com/GRAACCSP)

**4.200 mil inscritos**

Mais de **34 mil** visualizações



[linkedin.com/company/graacc](https://linkedin.com/company/graacc)

**72 mil seguidores**  
**535.587 impressões**  
**17.795 reações**

# 12

## Sustentabilidade Financeira - Mobilização e Captação

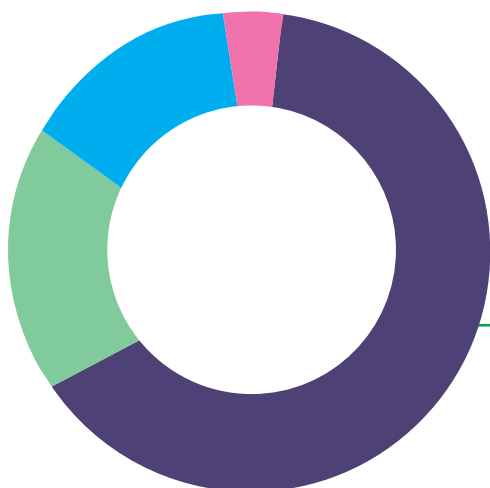

Desde a nossa fundação, contamos com o apoio essencial de doadores, parceiros e empresas que acreditam na causa do câncer infantojuvenil. Essa união viabiliza tratamento de excelência, com cuidado integral às crianças e às suas famílias.

Nossos mantenedores (empresas e pessoas físicas) contribuem mensalmente para fortalecer essa missão. Cada doação representa mais uma chance de oferecer tratamento de referência e esperança de cura.

### Distribuição da doação

- Doações de pessoas físicas e jurídicas - 67%
- Eventos e parcerias - 18%
- Governamentais - 12%
- McDia Feliz - 3%

### Clube GRAACC

O Clube de Benefícios GRAACC foi criado como uma forma adicional de apoio, pensada para quem deseja ampliar ainda mais o seu impacto na causa, contribuindo além da doação mensal e, ao mesmo tempo, tendo acesso a vantagens oferecidas por empresas parceiras.

Ele não substitui nem altera a doação mensal já realizada. A contribuição recorrente segue sendo uma das principais bases de sustentação do hospital e permanece exatamente como está. Por meio de diferentes modalidades de adesão, os participantes contribuem diretamente para o tratamento de crianças e adolescentes com câncer e têm acesso a vantagens oferecidas por uma rede de marcas parceiras.



### Doação Premiada 2025

Em novembro, realizamos a tradicional campanha, cujo sorteio correu pela Loteria Federal. O prêmio foi doado pela Sumirê. Mario Georges Haddad foi o vencedor e recebeu um carro 0KM.





## Adote um paciente

Empresas podem transformar vidas ao apoiar o tratamento de nossos pacientes. Fale com a nossa equipe pelo telefone (11) 5904-6600 ou envie um e-mail para [empresainvestidora@graacc.org.br](mailto:empresainvestidora@graacc.org.br) e faça parte deste projeto. Em 2025, contamos com o apoio das seguintes empresas:

**Herbíssimo**  
PODEROSÍSSIMO

**GHT**  
SOCIAL



**BNP PARIBAS**

EDGARD LEITE  
ADVOGADOS ASSOCIADOS

**SMBC** GLOBAL  
FOUNDATION

  
**ADEL**

**BCD**

**FIOREDO**  
PARTICIPAÇÕES

**ValeDouro**

**you,inc**



## Empresas investidoras

São aquelas que fazem contribuições recorrentes, ajudando-nos a garantir a continuidade dos tratamentos e o funcionamento do nosso hospital. Para saber como sua empresa também pode fazer parte deste grupo, entre em contato pelo telefone (11) 5904-6600 ou envie um e-mail para [empresainvestidora@graacc.org.br](mailto:empresainvestidora@graacc.org.br).



MUNIRABBUD





## Leis de incentivo

Por meio das leis de incentivo fiscal, é possível destinar parte do Imposto de Renda para apoiar o tratamento de crianças e adolescentes com câncer no GRAACC. Para saber mais, envie um e-mail para [empresainvestidora@graacc.org.br](mailto:empresainvestidora@graacc.org.br).

# crefisa

BANK OF AMERICA 

**biolab**  
FARMACÊUTICA

  
**Brasil**  
TERMINAL PORTUÁRIO  
Acreditar e Inovar

**itaú**

 **ouribank**

**REDE D'OR**



Caminhões  
Ônibus



COMOLATTI



**Jeepel**  
Papéis e Embalagens

  
**SulAmérica**

 **valgroup**

 **YAMAHA**

 **CONSIGAZ**

 **HYUNDAI**

**MBRF**  
 

  
**SAMP**  
PEÇAS AUTOMOTIVAS



## Doadores de produtos e serviços

Empresas também podem contribuir com o GRAACC, doando produtos ou serviços para o nosso Hospital.



DANNILO CAMARGOS **enjoei**

vagas.com





## Marketing social

Marcas parceiras realizam campanhas em apoio à nossa causa e destinam parte da renda obtida com a venda de seus produtos ou serviços ao GRAACC. Estas parcerias fortalecem nossa missão e ampliam o impacto positivo na sociedade.



Alê Costa, empresário e vice-presidente do GRAACC, promoveu, pela 7ª vez consecutiva, a Páscoa Cacau Show, um leilão entre amigos pelo WhatsApp, com valor revertido para nosso hospital.



## Filantropia Premiável

Por meio dessa modalidade, os subscritores cedem integralmente os direitos de resgate dos títulos, contribuindo diretamente para o Hospital do GRAACC.



A Mol Impacto produz, bimestralmente, os livros da Coleção Sorria, os quais são vendidos nas farmácias da RD Saúde (RaiaDrogasil) de todo o país. O valor arrecadado, descontados os custos de produção e impostos, é repassado para o Hospital do GRAACC e outras dez instituições de saúde.



Realizou campanha de arrecadação de recursos destinada à execução da obra estrutural necessária à instalação de um segundo tanque de nitrogênio no Hospital do GRAACC.



Por meio do seu programa “Responsabilidade Social”, envolve todos os seus *stakeholders* em ações e iniciativas com o propósito de doação para os serviços oferecidos em nosso hospital e sua manutenção.

# minu

A Minu desenvolve um ecossistema de engajamento baseado em recompensas instantâneas e oferece em seu catálogo digital a opção da doação do valor de recompensa ao Hospital do GRAACC.



INSTITUTO  
JOÃO GUILHERME  
E GIOVANNA OMETTO

Patrocinou a produção de uniformes do Hospital do GRAACC, garantindo a padronização, conforto e segurança para os profissionais que atuam diretamente no atendimento de nossos pacientes.



Destina a renda líquida do estacionamento da primeira segunda-feira de cada mês. Também apoia nossos eventos, capta notas fiscais e realiza doações significativas ao hospital.

Fundación  
mapfre

Financiou parcialmente o Projeto da Escola Móvel, iniciativa que leva educação e acolhimento às crianças em tratamento, garantindo a continuidade do aprendizado durante o período de internação.

TORRA

A cada doação facultativa de R\$ 2 feita pelos funcionários ao GRAACC, descontada em folha de pagamento, a Lojas Torra dobra o valor da doação.

ESPM SOCIAL ESPM

Realiza o evento Bem da Moda, que arrecada e vende produtos novos e usados, com a renda revertida para o GRAACC.

GeneralShopping&Outlets  
DO BRASIL

Realiza a Corrida Outlet Premium São Paulo revertendo parte do lucro das inscrições ao GRAACC. Além disso, são realizadas campanhas no Dia das Mães e no Natal, em que parte da arrecadação também é destinada para o hospital.

NOVAPRESTO

Parceira comprometida com a nossa causa, contribui com doações mensais ao GRAACC e, anualmente, destina um percentual de suas vendas realizadas no mês de abril — em comemoração ao aniversário de sua fundação.

nutricorp  
qualidade e inovação na agropecuária

Contribui com doações mensais que apoiam diretamente a manutenção do nosso hospital e o cuidado com nossos pacientes.

Shopee

Por meio da plataforma da Shopee, os clientes podem destinar o valor de seu cashback a instituições sociais. O GRAACC é uma das causas disponíveis, e tem sido escolhido por muitos usuários que desejam transformar suas compras em solidariedade.

maneng

Incentiva seus colaboradores a buscarem maior eficiência em seus processos internos. Os recursos economizados com essas iniciativas são revertidos em doações para o GRAACC, unindo produtividade e solidariedade em prol de nossos pacientes.

sumirê

A empresa doa um veículo zero km para nossa campanha anual Doação Premiada GRAACC. O valor arrecadado com a venda dos números da sorte é revertido integralmente para a sustentabilidade dos serviços que oferecemos às crianças e adolescentes com câncer.



## McDia Feliz

A campanha destina o valor arrecadado com a venda do sanduíche Big Mac para organizações que atuam na área da educação e no combate ao câncer infantojuvenil. **Em 2025, a ação resultou em uma arrecadação de R\$ 5.665.580,00 para o GRAACC**, que é uma das instituições beneficiadas pelo apoio do Instituto Ronald McDonald. Todos os anos, pessoas físicas e jurídicas podem colaborar, comprando os produtos da campanha e tíquetes antecipados do sanduíche.



Instituto  
Ronald McDonald™

Aproximando famílias



Estas foram as empresas que adquiriram mais tíquetes antecipados de Big Mac em benefício do GRAACC:

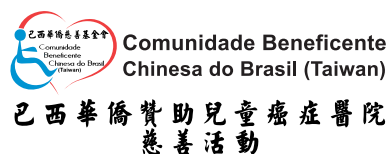



## Patrocínios

Empresas podem contribuir com o GRAACC por meio de patrocínio de eventos e projetos especiais.

### Jantar GRAACC

Cerca de 600 pessoas participaram do nosso prestigiado Jantar, realizado em outubro, na Sala São Paulo. O evento foi conduzido pelos jornalistas Daiana Garbin e Carlos Tramontina, como mestres de cerimônias, e teve como anfitrião o economista Mailson da Nóbrega. A noite contou ainda com a emocionante apresentação da Orquestra Sinfônica Heliópolis, além das participações especiais dos cantores Izzy Gordon e Tony Gordon, do ator Reynaldo Gianecchini, que trouxe um depoimento emocionante, e do apresentador Celso Portioli.



APOIO

COLABORAÇÃO:

### 5ª Corrida e Caminhada GRAACC em Barueri

Em novembro, realizamos em Barueri, na Grande São Paulo, a 5ª edição do evento, viabilizado por meio da Lei de Incentivo ao Esporte e realizado com o apoio da Prefeitura e a Secretaria Municipal de Esportes de Barueri. Ao todo, cerca de 3.500 pessoas participaram da iniciativa, reforçando a importância do diagnóstico precoce para a cura do câncer infantojuvenil.



PATROCÍNIO MASTER

crefisa

APOIO

Wolkswagen Caminhões Ônibus

COLABORAÇÃO

RACA TRANSPORTES

REALIZAÇÃO

BARUERI COMUNITARISMO E SUSTENTABILIDADE

GRAACC COMBATENDO E VENCENDO O CÂNCER INFANTIL

Lei de Incentivo ao Esporte

MINISTÉRIO DOS DIREITOS HUMANOS E DA CIDADANIA

MINISTÉRIO DO ESPORTE

GOVERNO DO BRASIL DO LADO DO POVO BRASILEIRO

## 23ª Corrida e Caminhada COMEXPORT GRAACC

Em maio de 2025, realizamos um dos maiores eventos esportivos solidários do país, reunindo cerca de 15.300 participantes entorno do Parque do Ibirapuera, em São Paulo. Unidos por um mesmo propósito, famílias, atletas, voluntários e empresas parceiras transformaram cada quilômetro percorrido

em apoio ao tratamento de crianças e adolescentes com câncer. Além de incentivar a saúde e divulgar a nossa causa, a corrida tem papel essencial na arrecadação de recursos que viabilizam a manutenção de tratamento de excelência em nosso hospital, com altas taxas de cura.



### PATROCÍNIO MASTER



### PATROCÍNIO



### APOIO



### COLABORAÇÃO



### APOIO INSTITUCIONAL



### RÁDIO OFICIAL





Empresas e pessoas podem doar produtos em geral objetos em bom estado. Toda a renda obtida com as vendas é revertida para o Hospital do GRAACC. Nosso bazar fica na Rua Pedro de Toledo, 276, Vila Clementino, São Paulo. Saiba mais em: [www.graacc.org.br/bazar](http://www.graacc.org.br/bazar).



**Espaço social**

Acesse o QRCode e saiba como direcionar as Notas Fiscais Paulistas para o GRAACC



Consumidores residentes no Estado de São Paulo podem transformar os créditos da Nota Fiscal Paulista em doações para o GRAACC. Para isso, basta acessar o site ou aplicativo do programa e cadastrar o GRAACC como entidade beneficiada para a doação automática dos créditos vinculados ao CPF.

As empresas também podem apoiar a causa adquirindo produtos sociais do GRAACC, como cadernos e calendários, além de disponibilizar caixas de coleta de notas fiscais e de doações em seus pontos de venda. Os valores arrecadados são destinados ao tratamento de crianças e adolescentes com câncer atendidos pelo hospital.

## Loja GRAACC on-line

O GRAACC tem uma loja on-line, com produtos institucionais, como cadernos, camisetas e materiais de papelaria em geral.

Acesse a loja: [www.lojagraacc.com.br](http://www.lojagraacc.com.br).



## Presente Solidário

Projeto que incentiva pessoas a pedirem doações para o GRAACC no lugar de presentes em aniversários, casamentos, bodas, batizados e formaturas. Saiba mais em: [www.graacc.org.br/presente-solidario](http://www.graacc.org.br/presente-solidario).

## Testamentos

É possível incluir o GRAACC como beneficiário e transformar um legado em esperança para crianças e adolescentes com câncer. Mais do que uma forma de doação, trata-se de uma maneira de perpetuar valores, histórias e propósitos, contribuindo para que futuras gerações continuem tendo acesso a um tratamento de excelência, humanizado e gratuito.

Ao destinar seu patrimônio à causa, o doador deixa um impacto positivo duradouro, ajudando a garantir a sustentabilidade do hospital e a continuidade de atendimentos, pesquisas, tecnologia e iniciativas que ampliam as chances de cura e qualidade de vida dos pacientes.

O legado solidário representa a possibilidade de construir um futuro melhor mesmo além da própria trajetória, mantendo vivos valores como solidariedade, cuidado e compromisso com a vida. Saiba mais em [www.graacc.org.br/testamento](http://www.graacc.org.br/testamento)

## Nossos parceiros

Conheça as empresas que fizeram parte dos nossos programas de doação em 2025, com doações superiores a R\$ 12 mil:



1º REGISTRO DE IMÓVEIS E ANEXOS DE CATANDUVA SP			●					
360+ FILMES		●						
4BIO MEDICAMENTOS			●					
A.C. CAMARGO CANCER CENTER		●						
ABSOLUTA ADMINISTRADORA DE BENS			●					
ACCUMED					●			
AÇOTUBO								●
ADEL PERFUMES	●							
ADVICE INFORMÁTICA			●					
AGEBRANDS			●					
AGÊNCIA NES							●	
ALLINK NEUTRAL PROVIDER			●	●			●	
ALLSEG					●			
ALMA CULINÁRIA		●						
ALUPAR - TAESA			●					
AP SIS CONSULTORIA EMPRESARIAL			●					
ART MILLY			●					
ARTENGI CONSTRUÇÃO E ENGENHARIA			●					
ARTHUR CALIMAN		●						
ASSAD INDUSTRIA E COMERCIO DE PAPÉIS			●					
ASSISTENTE DE VIAGEM			●					
ASSOCIAÇÃO ATLÉTICA ACADÊMICA PEREIRA BARRETO						●		
ATIVA EXTINTORES		●						
AUTO POSTO BOSQUE DA SAÚDE			●					
AUTO POSTO LIBRA			●					
AUTO POSTO LINDT			●					
AUTO POSTO LUSON			●					
AUTOPEL						●		
BACKUP AUTOMAÇÃO E EQUIPAMENTOS IMP. EXP. EIRELI			●					
BANCO BNP PARIBÁS	●							
BANCO ITAÚ					●			
BANCO SAFRA			●					
BANCO SUMITOMO	●							
BANCO UBS					●			
BANGERS						●		



BANK OF AMERICA					●			
BASF							●	
BASILICATA PÃO EMPÓRIO E RESTAURANTE			●					
BCD TRAVEL	●							
BETTANIN						●		
BIO TRANSPORTES							●	
BIODINA - RADIOMETER		●						
BIOLAB FARMACÊUTICA		●			●		●	
BLAU							●	
BLOOMBERG DO BRASIL								●
BOMAX DO BRASIL			●					
BOMIX INDÚSTRIA DE EMBALAGENS							●	
BRADESCO		●						●
BRADESCO CAPITALIZAÇÃO						●		
BRASIL TERMINAL PORTUÁRIO					●			
BRASILPARK ESTACIONAMENTOS							●	
BRASPAR PARAFUSOS							●	
BRF					●			
BRICON CONSULTORIA E TECNOLOGIA DA INFORMAÇÃO			●					
BT LOGÍSTICA INTEGRADA			●					
BUCKMAN		●						
CABARET STUDIO		●						
CAPIXABA					●			
CASA DAS CALDEIRAS		●		●				
CEI		●						
CESTA NOBRE						●		
CIBRAPEL			●					
CIRURGICA FERNANDES					●			
CLUBE AUDI A3							●	
CLUBE FILMES						●		
COLÉGIO MAIA			●			●		
COMERC ENERGIA							●	●
COMEXPORT							●	●
COMPANHIA BRASILEIRA DE ESTERILIZAÇÃO			●					
COMPANY DANCE CENTER			●					
COM. CHINESA BENEFICENTE DO BRASIL (TAIWAN)							●	
CONDOMÍNIO PARQUE CIDADE JARDIM				●				
CONSIGAZ					●			
CREFISA					●			
CRIOGÊNESIS			●					
CS WALL REVESTIMENTOS			●					



CSN					•			
D BUENO						•		
DANNILO CAMARGOS		•						
DELTAOMEGA TECNOLOGIA SERVIÇOS			•					
DIBLASI, PARENTE & ASSOCIADOS		•						
DICA DE HOJE CONSULTORIA E RESEARCH						•		
DISSEI ENGENHARIA			•					
DISTRIBUI LOGÍSTICA							•	
DISTRIBUÍDORA NOVA PRESTO						•	•	
DMC		•						
DREAM PLASTIC						•		
DUX COMPANY						•		
ECOSCARD			•				•	
EDGARD LEITE ADVOGADOS ASSOCIADOS	•							
EICON CONTROLES INTELIGENTES			•					
EINSTEIN HOSPITAL ISRAELITA		•						
ELLPA						•		
EMS - GRUPO NC							•	
ENJOEI		•						
ESPECIALISTAS REGULARIZAÇÃO DE DOCUMENTOS			•				•	
ESPM SOCIAL						•		
EUROFARMA		•					•	
F D'GOLD DISTRIBUIDORA			•					
FÃ CLUBE ULTRAVIOLET						•		
FAIRFAX					•			
FAMI					•			
FBB ADM E CORRETOR DE SEGUROS			•					
FEITO A MÃO PADARIA ARTESANAL				•				
FIOREDO PARTICIPAÇÕES	•							
FIX FACILITIES		•						
FUNDAÇÃO CULTURAL BNP PARIBAS BRASIL						•	•	
FUNDACIÓN MAPFRE						•		
FUNDO SOCIAL DE SOLIDARIEDADE DE BARUERI		•					•	
GALERA DA BOLA						•		
GENERAL SHOPPING E OUTLETS DO BRASIL						•		
GHT	•						•	
GLOBAL TRAVEL ASSISTANCE						•		
GLOBOPLAST			•					
GR				•				
GRUPO COMOLATTI	•				•			
GRUPO ESPÍRITA IRMÃO ALEXANDRE						•		



GRUPO FEITAL / INOX TECH					●			
GRUPOSC						●		●
H.B. CAVALCANTI E MAZZILLO ADVOGADOS			●			●		
HAGANÁ					●			
HALEON					●			
HERBÍSSIMO	●							
HILTI DO BRASIL COMERCIAL							●	
HIROTA				●				
HOSPITAL DO RIM		●						
HOSTIFIBER		●						
HSLAW			●					
HUDSON PALUMBO JUNIOR						●		
HYUNDAI					●			
IGB					●			
IGOALMAIS			●					
IN GASTRONOMIA		●						
INBRA			●					
INDUSTRIAL SCIENTIFIC		●						
INNOVO TECNOLOGIA			●					
INSTITUTO ÁGUA VIVA			●					
INSTITUTO BACARELLI		●						
INSTITUTO CACAU SHOW						●		
INSTITUTO HELENA FLORISBAL			●					
INSTITUTO JOÃO GUILHERME E GIOVANNA OMETTO						●		
INSTITUTO JUSTIÇA						●		
INSTITUTO RONALD MCDONALD							●	
INSTITUTO XP								●
INTER TELECOM							●	
IQVIA						●		
ITAPEMIRIM			●					
JA SOLAR BRASIL			●					
JAEPPEL					●	●		
JAMEF			●					●
JCDECAUX		●						
JHSF PARTICIPAÇÕES						●	●	
JOMACLER			●					
JUST TRADUÇÕES		●						
KAIZEN INSTITUTE						●		
KRISTIAN GERHARD JEBSEN FOUNDATION								●
KUKA PRODUTOS INFANTIS			●				●	
LATAM PASS						●		
LELLO PARTICIPAÇÕES			●					



LEMAR LOGÍSTICA E TRANSPORTES		●						
LEXUS CONSULTORIA IMOBILIÁRIA			●					
LIBERCON ENGENHARIA			●					
LIFE CARGO		●						
LINDOYA VERÃO		●						●
LIVELLO						●		
LOCKTON						●		
LOFT COMERCIAL E SERVIÇOS			●					
LOJAS TORRA						●	●	
LOOK QUÍMICA			●					
LORENZETTI					●			
LUPO		●						
MACHADO ASSOCIADOS			●					
MACHADO NUNES ADVOGADOS		●						
MAGGION INDÚSTRIA DE PNEUS E MÁQUINAS							●	
MANENG REFRIGERAÇÃO			●			●	●	
MAPLE BEAR						●		
MARIA E CIA 2 COMÉRCIO DE MODAS / BIANCA GIBBON			●					
MAXION WHEELS					●			
MAYEKAWA DO BRASIL					●		●	
MELITTA DO BRASIL							●	
METROPROM						●		
MINAS DE PRESENTES			●					
MINU						●		
MLABS		●						
MOL IMPACTO						●		
MUNDIE E ADVOGADOS			●					
MUNIR ABBUD EMPREENDIMENTOS IMOBILIÁRIOS			●					
NEOTEL			●					
NEWE URBANISMO INTEGRATIVO		●						
NICE SYSTEMS TECHNOLOGIES BRASIL						●		
NUTRICORP						●		
OGGI SORVETES					●			
OGILVY		●						
OMNION						●		
ONDINA ALIMENTAÇÃO E SERVIÇOS			●				●	
OTERPREM PREMOLDADOS					●			
OURIBANK			●		●			
OXXYNET CONSULTORIA E DES. DE SOFTWARES			●					
PASTORAL UNIVERSITÁRIA PUC SP						●		
PASTORINHO SUPERMERCADOS				●				
PAY4FUN						●		



PEAD BRASIL SOLUÇÕES EM TERMOPLÁSTICOS			●					
PET SOCIETY			●					
PHYTOESSENCE FRAGRÂNCIAS			●				●	
PILSHIP			●					
PLANISA		●						
PMG ATACADISTA DE ALIMENTOS E BEBIDAS			●					
PORTAL DA PRIMAVERA							●	
POSTO DE SERVIÇO CAMACHO			●					
PREFEITURA DE BARUERI		●						●
PREMIER PET					●			
PRIVATE AUTOMOTIV					●			
PURO NARDO			●					
QUATRO AMIGOS PRODUÇÕES							●	
QUORUM ESSÊNCIAS			●					
RAÇA TRANSPORTES					●			
RCLX							●	
RCY PAINÉIS			●					
RD SAÚDE							●	
RECEITA FEDERAL		●						
REDE D'OR					●			
REI DAS MULTIMÍDIAS			●					
REMO INDÚSTRIA E COMÉRCIO DE PLÁSTICOS			●					
RESTAURANTE AMERICA							●	
REVISTA CARAS		●						
REVISTA INSIDE CHAPEL		●						
REVISTA LAES & HAES		●						
REVISTA PAIS E FILHOS		●						
REVISTA PANROTAS		●						
REVISTA POTÊNCIA		●						
SAILOR STUDIO		●						
SAMPEL					●			
SANTA RITA COMERCIAL			●					
SANYUU CORRETAGEM DE SEGUROS							●	●
SCAN GLOBAL LOGISTICS			●				●	
SCOTIABANK					●			
SEBRAE							●	
SEJA SERVIÇOS			●					
SHOPEE							●	
SHOPPING ELDORADO		●					●	●
SHOPPING MARKET PLACE		●						
SHOPPING SANTA CRUZ		●						
SIEMENS HEALTHINEERS							●	



SIQUEIRA CASTRO ADVOGADOS		●						
SMARTFIT								●
SPGEO ENGENHARIA DE FUNDAÇÕES			●					
SPIRAL TUBOS			●					
SQ QUIMICA					●			
STOP&PARK			●					
SULAMÉRICA					●			
SUMIRÊ						●		
SUPERA RX MEDICAMENTOS					●			
TECNIGRAV			●					
TENCHI SECURITY			●					
TENDA ATACADO						●		
TENDÊNCIAS CONSULTORIA INTEGRADA								●
TESLA SERVIÇOS			●					
TETRA BASE ENGENHARIA E CONSTRUÇÕES							●	
THERMO FISHER - GRUPO THERMO FISHER SCIENTIFIC BRASIL					●		●	
THIAGO ROSINHOLE						●		
TOP AGROPECUÁRIA E PARTICIPAÇÕES			●					
TRANSMARONI					●			
T-SYSTEMS								●
UNITED AIRLINES								●
VAGAS.COM		●						
VALE D'OURO	●							
VALGROUP					●			
VALORIZE RECICLAGEM			●					
VBSO ADVOGADOS			●					
VEGUS			●					
VEMED		●						
VENDA SEGURO			●					
VEPAKUM EMBALAGENS			●			●	●	
VERBO EMPREENDIMENTOS			●					
VERDE ASSET								●
VOCKAN		●						
VOLKSWAGEM CAMINHÃO E ÔNIBUS					●			●
WEBCSI			●					
WEBI WEBI		●						
WICKBOLD & NOSSO PAO INDS ALIMENTICIAS		●					●	
WORKING - ASSOCIAÇÃO DE INTEGRAÇÃO PROFISSIONAL			●					
XP INC.								●
YAMAHA MOTOR					●			
YOU, INC	●							●
ZBRA			●				●	●
ZMAX BLUE SHIP GROUP					●		●	

# Parlamentares parceiros

Conheça os parlamentares que indicaram emendas ao Orçamento Geral da União para incluir recursos passíveis de destinação ao GRAACC.

VEREADOR	ESTADO	2021	2022	2023	2024	2025
ZOE MARTINEZ	SP					●
<b>SENADOR</b>						
ASTRONAUTA MARCOS PONTES	SP				●	●
MARA GABRILLI	SP	●	●		●	●
<b>DEPUTADO FEDERAL</b>						
ADILSON BARROSO	SP				●	●
ADRIANA VENTURA	SP	●	●	●	●	●
ALEXANDRE FROTA	SP	●	●			
BALEIA ROSSI	SP	●	●	●	●	
BANCADA DE SÃO PAULO	SP	●	●	●		
BRUNA FURLAN	SP	●	●			
CARLA ZAMBELLI	SP	●	●			
CORONEL TELHADA	SP				●	●
DELEGADO PALUMBO	SP				●	
DELEGADO PAULO BILYNSKYJ	SP					●
FAUSTO PINATO	SP	●	●	●	●	●
FELIPE BECARI	RJ				●	●
GILBERTO NASCIMENTO	SP	●	●		●	●
GIORDANO	SP			●		
GUIGA PEIXOTO	SP	●	●	●		
HÉLIO LOPES	RJ	●	●		●	●
JEFFERSON CAMPOS	SP	●	●	●	●	●
KIM KATAGUIRI	SP	●	●	●	●	●
LUIZ CARLOS MOTTA	SP	●	●			
LUIZA ERUNDINA DE SOUSA	SP				●	●
MARIO FRIAS	SP					●
PAULO PEREIRA DA SILVA	SP	●	●	●	●	
POLICIAL KATIA SASTRE	SP	●	●			
PR. MARCO FELICIANO	SP					●
PROF.A LUCIENE CAVALCANTE	SP				●	●
RICARDO IZAR	SP	●	●			
ROBERTO ALVES	SP	●	●			
ROBERTO DE LUCENA	SP	●	●			
ROSÂNGELA MORO	SP					●
SILVIA CRISTINA	RO	●	●	●		
SIMONE MARQUETTO	SP					●
TIRIRICA	SP	●	●		●	
VINICIUS POIT	SP			●		
<b>DEPUTADO ESTADUAL</b>						
ADALBERTO FREITAS	SP	●	●			
AGENTE FEDERAL DANILO BALAS	SP			●	●	
BRUNA FURLAN	SP				●	
CARLOS CEZAR	SP			●		
CARLOS GIANNAZI	SP			●	●	
CLARISSE GANEM	SP					●
CONTE LOPES	SP					●
DANIEL JOSÉ	SP	●	●			
EDNA MACEDO	SP			●		●
GIL DINIZ	SP	●	●			
GILMACI SANTOS	SP					●
JANAINA PASCHOAL	SP	●	●			
MAJOR MECCA	SP			●	●	
MILTON LEITE FILHO	SP	●	●			
LEONARDO SIQUEIRA	SP					●
OSEIAS DE MADUREIRA	SP			●	●	
RICARDO FRANÇA	SP			●	●	●
RICARDO MADALENA	SP			●	●	
THIAGO AURICCHIO	SP					●
TOMÉ ABDUCH	SP			●	●	●
COMISSÃO DA SAÚDE	SP					●
COMISSÃO DE ASSUNTOS SOCIAIS - CAS	SP					●

A Bancada de São Paulo é formada por 70 deputados federais e 3 senadores, que destinaram recursos para o GRAACC entre 2021 e 2025.

# Demonstrações financeiras

## Relatório do auditor independente sobre as demonstrações financeiras

Aos Diretores e Conselheiros do Grupo de Apoio ao Adolescente e a Criança com Câncer - GRAACC - São Paulo - SP

### Opinião

Examinamos as demonstrações financeiras do Grupo de Apoio ao Adolescente e a Criança com Câncer - GRAACC (Entidade), que compreendem o balanço patrimonial em 31 de dezembro de 2025 e as respectivas demonstrações do resultado, do resultado abrangente, das mutações do patrimônio líquido e dos fluxos de caixa para o exercício findo nessa data, bem como as correspondentes notas explicativas, incluindo as políticas contábeis materiais e outras informações elucidativas.

Em nossa opinião, as demonstrações financeiras acima referidas apresentam adequadamente, em todos os aspectos relevantes, a posição patrimonial e financeira da Entidade em 31 de dezembro de 2025, o desempenho de suas operações e os seus fluxos de caixa para o exercício findo nessa data, de acordo com as práticas contábeis adotadas no Brasil aplicáveis às entidades sem finalidades de lucros (ITG 2002 (R1)).

### Base para opinião

Nossa auditoria foi conduzida de acordo com as normas brasileiras e internacionais de auditoria. Nossas responsabilidades, em conformidade com tais normas, estão descritas na seção a seguir, intitulada "Responsabilidades do auditor pela auditoria das demonstrações financeiras". Somos independentes em relação à Entidade, de acordo com os princípios éticos relevantes previstos no Código de Ética Profissional do Contador e nas normas profissionais emitidas pelo Conselho Federal de Contabilidade, e cumprimos com as demais responsabilidades éticas de acordo com essas normas. Acreditamos que a evidência de auditoria obtida é suficiente e apropriada para fundamentar nossa opinião.

### Responsabilidades da diretoria e da governança pelas demonstrações financeiras

A diretoria é responsável pela elaboração e adequada apresentação das demonstrações financeiras de acordo com as práticas contábeis adotadas no Brasil aplicáveis às entidades sem finalidades de lucros (ITG 2002 (R1)) e pelos controles internos que ela determinou como necessários para permitir a elaboração de demonstrações financeiras livres de distorção relevante, independentemente se causada por fraude ou erro.

Na elaboração das demonstrações financeiras, a diretoria é responsável pela avaliação da capacidade de a Entidade continuar operando, divulgando, quando aplicável, os assuntos relacionados com a sua continuidade operacional e o uso dessa base contábil na elaboração das demonstrações financeiras, a não ser que a diretoria pretenda liquidar a Entidade ou cessar suas operações, ou não tenha nenhuma alternativa realista para evitar o encerramento das operações.

Os responsáveis pela governança da Entidade são aqueles com responsabilidade pela supervisão do processo de elaboração das demonstrações financeiras.

### Responsabilidades do auditor pela auditoria das demonstrações financeiras

Nossos objetivos são obter segurança razoável de que as demonstrações financeiras, tomadas em conjunto, estão livres de distorção relevante, independentemente se causada por fraude ou erro, e emitir relatório de auditoria contendo nossa opinião. Segurança razoável é um alto nível de segurança, mas não uma garantia de que a auditoria realizada de acordo com as normas brasileiras e internacionais de auditoria sempre detecta as eventuais distorções relevantes existentes. As distorções podem ser decorrentes de fraude ou erro e são consideradas relevantes quando, individualmente ou em conjunto, possam influenciar, dentro de uma perspectiva razoável, as decisões econômicas dos usuários tomadas com base nas referidas demonstrações financeiras.

Como parte da auditoria realizada de acordo com as normas brasileiras e internacionais de auditoria, exercemos julgamento profissional e mantemos ceticismo profissional ao longo da auditoria. Além disso:

- Identificamos e avaliamos os riscos de distorção relevante nas demonstrações financeiras, independentemente se causada por fraude ou erro, planejamos e executamos procedimentos de auditoria em resposta a tais riscos, bem como obtivemos evidência de auditoria apropriada e suficiente para fundamentar nossa opinião. O risco de não detecção de distorção relevante resultante de fraude é maior do que o proveniente de erro, já que a fraude pode envolver o ato de burlar os controles internos, conluio, falsificação, omissão ou representações falsas intencionais.
- Obtivemos entendimento dos controles internos relevantes para a auditoria para planejarmos procedimentos de auditoria apropriados às circunstâncias, mas, não, com o objetivo de expressarmos opinião sobre a eficácia dos controles internos da Entidade.
- Avaliamos a adequação das políticas contábeis utilizadas e a razoabilidade das estimativas contábeis e respectivas divulgações feitas pela diretoria.
- Concluímos sobre a adequação do uso, pela diretoria, da base contábil de continuidade operacional e, com base nas evidências de auditoria obtidas, se existe incerteza relevante em relação a eventos ou condições que possam levantar dúvida significativa em relação à capacidade de continuidade operacional da Entidade. Se concluirmos que existe incerteza relevante, devemos chamar atenção em nosso relatório de auditoria para as respectivas divulgações nas demonstrações financeiras ou incluir modificação em nossa opinião, se as divulgações forem inadequadas. Nossas conclusões estão fundamentadas nas evidências de auditoria obtidas até a data de nosso relatório. Todavia, eventos ou condições futuras podem levar a Entidade a não mais se manter em continuidade operacional.
- Avaliamos a apresentação geral, a estrutura e o conteúdo das demonstrações financeiras, inclusive as divulgações e se as demonstrações financeiras representam as correspondentes transações e os eventos de maneira compatível com o objetivo de apresentação adequada.

Comunicamo-nos com os responsáveis pela governança a respeito, entre outros aspectos, do alcance planejado, da época da auditoria e das constatações significativas de auditoria, inclusive as eventuais deficiências significativas nos controles internos que identificamos durante nossos trabalhos.

São Paulo, 23 de abril de 2026.

### ERNST & YOUNG

Auditores Independentes S/S Ltda.  
CRC SP-034519/O

### Fabio Henrique Rontani Fonseca

Contador CRC SP-292795/O

# Demonstrações financeiras

Grupo de Apoio ao Adolescente e à Criança com Câncer (GRAACC)

## Balanço patrimonial 31 de dezembro de 2025 e 2024 (Em milhares de reais)

Ativos	Nota	2025	2024
<b>Circulante</b>			
Caixa e equivalentes de caixa	3	128.300	105.116
Recursos vinculados a projetos	4	14.057	9.622
Contas a receber	5	34.164	26.511
Estoques	6	7.107	5.876
Outros créditos		944	680
<b>Total do ativo circulante</b>		<b>184.572</b>	<b>147.805</b>

Não circulante			
Depósitos judiciais		128	255
Imobilizado	7	87.134	69.623
Intangível		583	1.479
<b>Total do ativo não circulante</b>		<b>87.845</b>	<b>71.357</b>
<b>Total do ativo</b>		<b>272.417</b>	<b>219.162</b>

Passivo	Nota	2025	2024
<b>Circulante</b>			
Fornecedores	8	11.478	8.267
Salários e encargos sociais	9	13.767	12.382
Obrigações fiscais a recolher		2.365	2.224
Subvenção e convênios	10	16.017	11.913
Outras obrigações		448	1.286
<b>Total do passivo circulante</b>		<b>44.075</b>	<b>36.072</b>

Não circulante			
Provisão para demandas judiciais	11	617	11
Subvenção e convênios	10	23.533	16.629
<b>Total do passivo não circulante</b>		<b>24.150</b>	<b>16.640</b>

Patrimônio líquido			
Patrimônio social	12	166.450	130.347
Superávit do exercício		37.742	36.103
<b>Total do patrimônio líquido</b>		<b>204.192</b>	<b>166.450</b>
<b>Total do passivo e patrimônio líquido</b>		<b>272.417</b>	<b>219.162</b>

## Demonstração do resultado Exercícios findos em 31 de dezembro de 2025 e 2024 (Em milhares de reais)

	Nota	2025	2024
<b>Receita</b>			
Receitas com serviços prestados e gratuidades	13	102.753	85.088
Receitas com captações de recursos	14	148.368	153.664
Receita com trabalhos voluntários	15	3.156	2.830
		<b>254.277</b>	<b>241.582</b>
<b>Custos operacionais</b>			
Custos com serviços prestados e gratuidades	16	(181.905)	(167.791)
Custos com captações de recursos	17	(27.257)	(25.883)
		<b>(209.162)</b>	<b>(193.674)</b>
<b>Superávit bruto</b>		<b>45.115</b>	<b>47.908</b>
<b>Despesas operacionais</b>			
Despesas administrativas	18	(16.159)	(14.464)
Perda por provisão ao valor recuperável do contas a receber	5	(3.428)	(3.693)
Despesa com trabalhos voluntários	15	(3.156)	(2.830)
		<b>(22.743)</b>	<b>(20.987)</b>
<b>Superávit operacional antes do resultado financeiro</b>		<b>22.372</b>	<b>26.921</b>
Receitas financeiras	19	15.660	9.424
Despesas financeiras	19	(290)	(242)
<b>Resultado financeiro, líquido</b>		<b>15.370</b>	<b>9.182</b>
<b>Superávit do exercício</b>		<b>37.742</b>	<b>36.103</b>

## Demonstração do resultado abrangente Exercícios findos em 31 de dezembro de 2025 e 2024 (Em milhares de reais)

	2025	2024
<b>Superávit do exercício</b>	<b>37.742</b>	<b>36.103</b>
<b>Resultado abrangente total</b>	<b>37.742</b>	<b>36.103</b>

As notas explicativas são parte integrante das demonstrações financeiras.

# Demonstrações financeiras

## Demonstração das mutações do patrimônio líquido Exercícios findos em 31 de dezembro de 2025 e 2024 (Em milhares de reais)

	Patrimônio social	Superávit do exercício	Total do patrimônio social
<b>Saldos em 31 de dezembro de 2023</b>	<b>117.353</b>	<b>12.994</b>	<b>130.347</b>
Transferência para patrimônio social	12.994	(12.994)	-
Superávit do exercício	-	36.103	36.103
<b>Saldos em 31 de dezembro de 2024</b>	<b>130.347</b>	<b>36.103</b>	<b>166.450</b>
Transferência para patrimônio social	36.103	(36.103)	-
Superávit do exercício	-	37.742	37.742
<b>Saldos em 31 de dezembro de 2025</b>	<b>166.450</b>	<b>37.742</b>	<b>204.192</b>

## Demonstração dos fluxos de caixa Exercícios findos em 31 de dezembro de 2025 e 2024 (Em milhares de reais)

	2025	2024
<b>Fluxo de caixa das atividades operacionais</b>		
<b>Superávit do exercício</b>	<b>37.742</b>	<b>36.103</b>
<b>Ajuste por:</b>		
Depreciação	6.690	7.192
Amortização	926	924
Receitas diferidas amortização	(2.452)	(2.566)
Valor residual do ativo imobilizado baixado	4	177
Provisão para devedores duvidosos	3.428	3.693
(Reversão) provisão para contingências trabalhistas	606	11
	<b>46.944</b>	<b>45.534</b>

	2025	2024
<b>Variação nos ativos e passivos</b>		
<b>(Aumento) redução dos ativos</b>		
Recursos vinculados a projetos	(4.435)	1.349
Contas a receber	(11.081)	(13.202)
Estoques	(1.231)	517
Outros créditos	(264)	161
Depósitos judiciais	127	(5)
(Redução) aumento dos passivos		
Fornecedores	3.210	(279)
Salários e encargos sociais	1.385	1.326
Obrigações fiscais a recolher	141	270
Outras obrigações	(838)	616
Subvenção e convênios	13.460	(851)
<b>Caixa líquido proveniente das atividades operacionais</b>	<b>47.418</b>	<b>35.437</b>
<b>Fluxos de caixa das atividades de investimentos</b>		
Aquisições de bens do ativo intangível	-	-
Aquisições de bens do ativo imobilizado	(24.234)	(7.779)
<b>Caixa líquido aplicado nas atividades de investimentos</b>	<b>(24.234)</b>	<b>(7.779)</b>
<b>Aumento do caixa e equivalentes de caixa</b>	<b>23.184</b>	<b>27.658</b>
<b>Demonstração do aumento do caixa e equivalentes de caixa</b>		
No início do exercício	105.116	77.458
No fim do exercício	128.300	105.116
<b>Aumento do caixa e equivalentes de caixa</b>	<b>23.184</b>	<b>27.658</b>

As notas explicativas são parte integrante das demonstrações financeiras.

# Demonstrações financeiras

## 1. Contexto operacional

Instituído em 4 de novembro de 1991 como uma organização sem fins lucrativos, enquadrada em PME, o GRAACC tem o propósito de garantir ao maior número de crianças e adolescentes todas as chances de cura do câncer infantojuvenil, com qualidade de vida.

Para ser Entidade de interesse social, possui os seguintes certificados:

- **Título de Utilidade Pública Estadual nº 50.679 de 31 de março de 2006;**
- **Título de Utilidade Pública Municipal nº 36.776 de 16 de março de 1997;**
- **Conselho Municipal de Assistência Social (COMAS) nº 733/2012;**
- **CEBAS - Certificado de Entidade Beneficente de Assistência Social na área de saúde, portaria nº 112 de 04/02/2021, renovada pela portaria SAES/MS nº 965, de 16 de novembro de 2023;**
- **CMDCA - Conselho Municipal dos Direitos da Criança e do Adolescente nº 1083/04.**

Para alcançar seu propósito, o GRAACC possui um hospital, em São Paulo, com mais de 10 mil metros quadrados dedicados exclusivamente à oncologia pediátrica e atende cerca de quatro mil pacientes por ano. Essa estrutura sustenta uma assistência multidisciplinar e integrada, preparada para acolher crianças e adolescentes com câncer de todo o Brasil e da América Latina em todas as etapas do tratamento.

O Hospital do GRAACC dispõe de infraestrutura moderna e completa, com todos os serviços necessários para um tratamento efetivo: alas de internação, UTI pediátrica, quimioterapia, radioterapia, transplante de medula óssea, centro cirúrgico, diagnóstico por imagem e reabilitação. O atendimento é organizado por diagnóstico, garantindo que cada paciente seja acompanhado por médicos e equipes multidisciplinares especializados em cada tipo de tumor.

Em 2025, o GRAACC atendeu 3.749 pacientes e realizou 21.826 consultas médicas, 20.795 aplicações de quimioterapia, 2.337 sessões de radioterapia, 2.743 procedimentos cirúrgicos e 74 transplantes de medula óssea.

O ano também foi marcado pelo alcance da taxa média de cura de 80%. Esse reconhecimento se reflete no cenário internacional: o hospital foi, mais uma vez, incluído no ranking dos melhores hospitais do mundo da revista norte-americana Newsweek, na categoria Pediatria, reafirmando-o como referência global em saúde de alta complexidade.

Tornou-se, ainda, o primeiro hospital da América do Sul a integrar o Consórcio de Pesquisa Beat Childhood Cancer (BCC), da Faculdade de Medicina da Penn State (EUA). A parceria amplia o acesso de crianças e adolescentes com câncer na América Latina a pesquisas clínicas inovadoras desenvolvidas nos Estados Unidos, com potencial para aumentar as chances de cura e melhorar a qualidade de vida dos pacientes.

Para garantir sua sustentabilidade, o GRAACC conta com receitas hospitalares e não hospitalares, além de recursos provenientes de subvenções governamentais e de doações de empresas, organizações da sociedade civil e pessoas físicas. Em 2025, esse compromisso com a solidez institucional foi fortalecido com a aquisição de um novo prédio dedicado ao Desenvolvimento Institucional, viabilizado por meio da doação de numerário de um apoiador.

Todos os investimentos do GRAACC têm como prioridade a ampliação de sua capacidade assistencial, promovendo mais conforto, segurança e qualidade no atendimento a pacientes, acompanhantes e profissionais.

A administração do GRAACC continua monitorando suas operações e não identificou nenhum evento com indicação de impairment e/ou não realização de seus ativos. Não há indícios de que possam gerar dúvidas significativas sobre a continuidade operacional da Entidade.

## 2. Base de preparação e resumo das principais políticas contábeis

As demonstrações financeiras foram elaboradas e estão sendo apresentadas conforme as práticas contábeis adotadas no Brasil, emitidas pelo Comitê de Pronunciamentos Contábeis (CPCs), incluindo as disposições da Resolução do Conselho Federal de Contabilidade que aprovou a Interpretação Técnica ITG 2002 (R1) - "Entidades sem Finalidade de Lucros" e evidenciam todas as informações relevantes próprias das demonstrações financeiras, e somente elas, as quais estão consistentes com as utilizadas pela administração na sua gestão.

A emissão das demonstrações financeiras foram aprovadas, após serem submetidas a apreciação do Conselho Fiscal e Administração da Entidade em 22 de abril de 2026.

### 2.1 Base de mensuração

As demonstrações financeiras foram preparadas com base no custo histórico, exceto pelos instrumentos financeiros não derivativos designados pelo valor justo por meio do resultado, mensurados pelo valor justo e pelos ativos imobilizados recebidos de doações, também mensurados ao valor justo.

### 2.2 Moeda funcional e moeda de apresentação

As demonstrações financeiras são apresentadas em Real, que é a moeda funcional da Entidade. Todas as informações financeiras são apresentadas em Real e foram arredondadas para o milhar mais próximo, exceto quando indicado de outra forma.

### 2.3 Uso de estimativas e julgamentos

Na preparação destas demonstrações financeiras, a administração utilizou julgamentos, estimativas e premissas que afetam a aplicação das políticas contábeis da Entidade e os valores reportados dos ativos, passivos, receitas e despesas. Os resultados reais podem divergir dessas estimativas.

As estimativas e premissas são revisadas de forma contínua. As revisões das estimativas são reconhecidas prospectivamente.

#### a) Incertezas sobre premissas e estimativas

As informações sobre as incertezas relacionadas a premissas e estimativas que possuem um risco significativo de resultar em um ajuste material no exercício a findar-se em 31 de dezembro de 2025 estão incluídas nas seguintes notas explicativas:

- Nota 5 - provisão para crédito de liquidação duvidosas;
- Nota 7 - valor residual do ativo imobilizado; e
- Nota 11 - provisão para contingência.

*Mensuração do valor justo*

# Demonstrações financeiras

Uma série de políticas e divulgações contábeis da Entidade requer a mensuração dos valores justos, para os ativos e passivos financeiros e não financeiros. Ao mensurar o valor justo de um ativo ou um passivo, a Entidade usa dados observáveis de mercado, tanto quanto possível. Os valores justos são classificados em diferentes níveis em uma hierarquia baseada nas informações (inputs) utilizadas nas técnicas de avaliação.

## a) Incertezas sobre premissas e estimativas--Continuação

Mensuração do valor justo--Continuação

Ao mensurar o valor justo de um ativo ou um passivo, a Entidade usa dados observáveis de mercado, tanto quanto possível. Os valores justos são classificados em diferentes níveis em uma hierarquia baseada nas informações (inputs) utilizadas nas técnicas de avaliação.

## 2.4 Principais políticas contábeis

As práticas contábeis descritas em detalhes abaixo têm sido aplicadas de maneira consistente pela Entidade em todos os exercícios apresentados nestas demonstrações financeiras.

### b) Contas a receber

O contas a receber é registrado pelo valor produzido junto a convênios e ao Sistema Único de Saúde (SUS), ou seja, tendo como base a etapa de execução dos serviços até a data-base do balanço, compreendendo parcelas já faturadas e outras pelos serviços prestados a faturar.

A provisão para crédito de liquidação duvidosa é constituída com base na análise dos riscos de realização do contas a receber, para os títulos a vencer acima de 360 dias.

### j) Receitas

A receita é reconhecida na extensão em que for provável que benefícios econômicos futuros serão gerados para a Entidade e quando possa ser mensurada de forma confiável.

#### i) Doações

As doações recebidas pela Entidade em moeda corrente são reconhecidas no resultado do exercício no momento em que as contraprestações à essas doações são cumpridas pela Entidade.

#### ii) Subvenção e convênios

O reconhecimento da receita é efetuado pelo regime de competência do exercício. Quando ocorre o recebimento de recursos é reconhecido o débito de recursos vinculados a convênios e a crédito de gastos a incorrer em subvenção e convênios no passivo circulante e não circulante. À medida que os gastos incorrerem, no mesmo momento as receitas são reconhecidas no resultado do exercício em contrapartida ao débito do passivo de gastos a incorrer em subvenção e convênios.

#### iii) Serviços hospitalares

Os serviços hospitalares concluídos são finalizados, revisados e enviados ao seu destinatário final (particular ou plano de saúde), sendo reconhecido de acordo com o regime de competência.

Os serviços hospitalares que se encontram em curso ou ainda não foram faturados aos convênios até o encerramento das demonstrações financeiras são avaliados e quantificados pela administração, sendo reconhecidos pela contabilidade na data do encerramento das demonstrações financeiras.

## 10. Subvenção e convênios

	2025	2024
Subvenções e convênios (a)	16.017	11.913
Terreno (b)	4.447	4.447
Diferidas edificações e reformas (c)	6.454	6.255
Diferidas máquinas e equipamentos (c)	12.632	5.927
	<b>39.550</b>	<b>28.542</b>
Subvenções Passivo Circulante	16.017	11.913
Subvenções Passivo não Circulante	23.533	16.629

(a) Subvenções e convênio referem-se a recursos obtidos de terceiros para a realização de objetivos de interesse comum. Os recursos recebidos e não empregados estão apresentados no ativo circulante, na rubrica de recursos vinculados a projetos (Nota 4). Abaixo demonstramos os principais convênios e o mapa de movimentação entre os exercícios findos em 31 de dezembro de 2025 e 2024:

## 13. Receitas com serviços prestados e gratuidades

Abaixo apresentamos a conciliação entre a receita bruta e as receitas apresentadas na demonstração de resultado:

	2025	2024
Receita com serviços prestados		
Prefeitura Municipal de São Paulo	31.220	31.445
Convênios/planos de saúde	69.759	52.613
Ensino/pesquisas/outros	1.313	541
Receita com gratuidades concedidas (Nota 24)	461	489
	<b>102.753</b>	<b>85.088</b>

## 14. Receitas com captações de recursos

	2025	2024
Doações de mantenedores (a)	66.125	68.878
Outros eventos (b)	57.496	60.423
Eventos McDia Feliz (c)	4.444	5.555
Governamentais (d)	17.006	15.032
Doações de Materiais e medicamentos	845	1.210
Amortização das receitas diferidas	2.452	2.566
	<b>148.368</b>	<b>153.664</b>

### (a) Doações

No exercício de 2025, a Entidade recebeu doações por depósitos em conta corrente no valor de R\$66.125 (R\$68.878 em 2024) de mantenedores.

### (b) Outros Eventos

O GRAACC também obteve recursos líquidos no valor de R\$57.496 (R\$60.423 em 2024) por meio de outros eventos programados anualmente pela própria Entidade, bem como por iniciativa de empresas doadoras. Em 2025, os principais eventos foram: doações PF/PJ não recorrentes R\$18.480, Investimentos para Obras R\$6.761, relacionamento institucional R\$12.818, empresas investidoras R\$10.130, Bazar R\$3.194 outros R\$6.113.

### (c) Eventos MC Dia Feliz

Os recursos decorrentes do evento anual "Mc Dia Feliz" (renda obtida com a venda do "Big Mac" na cidade de São Paulo) são repassados como doação à Entidade. Adicionalmente, com o apoio de voluntários na venda de souvenirs, bem como de padrinhos e patrocinadores dessa campanha,

# Demonstrações financeiras

de acordo com o plano de trabalho firmado entre o Instituto Ronald McDonald e o GRAACC. de acordo com o plano de trabalho firmado entre o Instituto Ronald McDonald e o GRAACC.

## (d) Governamentais

Referem-se aos recursos captados para a manutenção das áreas assistenciais. Os principais recursos recebidos em 2025 estão atrelados aos projetos, Fumcad R\$8.472, Emenda parlamentar R\$4.738, Estadual R\$2.189, Pronon R\$1.139 e outros R\$468.

## e) Amortização das diferidas

As receitas diferidas são reconhecidas como receitas em base sistemática durante a vida útil do ativo não monetário, através da depreciação mensal.

## 15. Receitas com trabalhos voluntários

Conforme estabelecido na Interpretação ITG 2002 (R1) - Entidade sem Finalidade de Lucro, as receitas com trabalhos voluntários são mensuradas ao seu valor justo, levando-se em consideração os montantes que a Entidade haveria de pagar caso contratasse esses serviços em mercado similar. As receitas com trabalhos voluntários são reconhecidas no resultado do exercício em contrapartida a outras despesas também no resultado do exercício. Em 31 de dezembro de 2025, a Entidade registrou o montante de R\$3.156 (R\$2.830 em 2024) de receitas com voluntários.

Exercício	Diretoria estatutária	Coordenação geral	Coordenação	Subcoordenação	Operação	Total
2025	51	482	821	141	1.661	<b>3.156</b>
2024	49	531	750	154	1.346	<b>2.830</b>

## 16. Custos com serviços prestados e gratuidades

	2025	2024
Salários e encargos diretos e auxiliares	(77.207)	(71.907)
Medicamentos e materiais	(46.248)	(40.288)
Serviços profissionais	(34.774)	(33.070)
Custos hospitalares (i)	(16.538)	(14.849)
Depreciação e amortização	(6.677)	(7.188)
Gratuidades (Nota 24)	(461)	(489)
	<b>(181.905)</b>	<b>(167.791)</b>

(i) Referem-se aos gastos incorridos para a manutenção das atividades da Entidade, como: manutenção de máquinas hospitalares, equipamentos, energia elétrica, água, correios etc.

## 17. Custo com captações de recursos

	2025	2024
Salários e encargos	(8.737)	(7.019)
Depreciação e amortização	(419)	(389)
Despesas bancárias	(2.759)	(2.433)
Correios e mala direta	(3.544)	(3.442)
Campanhas e eventos	(6.764)	(6.186)
Serviços pessoa jurídica	(886)	(2.215)
Aluguel	(883)	(901)
Licença e manutenção software	(2.018)	(845)
Custos operacionais	(1.247)	(2.453)
	<b>(27.257)</b>	<b>(25.883)</b>

## 18. Despesas administrativas

	2025	2024
Salários e encargos administrativos	(12.135)	(11.431)
Depreciação e amortização	(519)	(539)
Administração em geral (a)	(3.505)	(2.494)
	<b>(16.159)</b>	<b>(14.464)</b>

(a) Serviço pessoa jurídica, administração software, serviços de informática, etc.

## 21. Imunidade do imposto de renda e isenção das contribuições previdenciárias e sociais

O GRAACC é uma Entidade sem fins lucrativos, imune de recolhimento do imposto de renda e isenta da contribuição social sobre o superávit. Com relação aos demais tributos sobre as atividades próprias da Entidade, destacamos os seguintes: (a) contribuição para o Instituto Nacional do Seguro Social (INSS) - isenta do pagamento da contribuição patronal incidente sobre o montante da folha de pagamento; (b) Imposto Sobre Serviços de Qualquer Natureza (ISSQN) - imune do recolhimento de 2% sobre os serviços prestados a pessoa jurídica e física (convênios e particulares); (c) Imposto sobre Transmissão "Causa Mortis" e Doações (ITCMD) isenta nos termos do artigo 4º do Decreto nº 46.665/02 e Resolução conjunta SF/SJDC - 1º a 5º de dezembro de 2002; e (d) Contribuição para o Financiamento da Seguridade Social (Cofins) - isenta sobre as receitas próprias de sua atividade social.

Com relação à Cofins, a Medida Provisória (MP) nº 2.158-35, em seu artigo 14, inciso X, dispôs que as instituições de educação e assistência social, de caráter filantrópico que preencham as condições e requisitos do artigo 12 da Lei nº 9.532, de 10 de dezembro de 2007, são isentas do recolhimento da Cofins no montante das receitas relativas às atividades próprias, de repasses e financeiras.

Consideram-se receitas derivadas das atividades próprias somente aquelas decorrentes de contribuições, doações, anuidades ou mensalidades fixadas por lei, assembleia ou estatuto, recebidas de associados ou mantenedores, sem caráter contraprestacional direto, destinadas ao seu custeio e ao desenvolvimento dos seus objetivos sociais (IN SRF nº 247, de 2002, artigo 47, § 2º).

Os recursos recebidos a título de repasse, oriundos do Orçamento Geral da União, dos Estados, do Distrito Federal e dos Municípios, pelas empresas públicas e sociedades de economia mista (IN SRF nº 247, de 2002, artigo 47, § 2º).

# Demonstrações financeiras

As receitas financeiras de acordo com o Decreto nº 5.442, de 2005, estão reduzidas à alíquota de 0% (zero) da Cofins.

A renovação do Certificado de Entidade Beneficente de Assistência Social, na área de Saúde (CEBAS) ao Grupo de Apoio ao Adolescente e à Criança com Câncer - GRAACC, deferido por meio da Portaria SAES/MS nº 112, de 04 de fevereiro de 2021, publicada no Diário Oficial da União (DOU) nº 29, de 11 de fevereiro de 2021, seção 1, página 150, em observância ao disposto no artigo 40, §1º, da Lei complementar nº 187, de 16 de dezembro de 2021. A Renovação ocorreu em 04/02/2021 e teve validade pelo período de 05 de maio de 2021 a 31 dezembro de 2025. Em 04/12/2025 efetuamos tempestivamente o protocolo de renovação do certificado, que está em análise pelo Ministério da Saúde.

## 22. Renúncia fiscal

Em atendimento ao item 27, letra "c" da ITG 2002 (R1) - entidade sem finalidade de lucros, a Entidade apresenta a seguir a relação dos tributos objetos da renúncia fiscal para o exercício de 31 dezembro de 2025 e 2024:

- Imposto de renda da Pessoa Jurídica (IRPJ);
- Contribuição Social sobre o Lucro Líquido (CSLL);
- Contribuição para o Financiamento da Seguridade Social (Cofins) sobre as receitas próprias;
- Imposto sobre Serviços de Qualquer Natureza (ISSQN);
- Cota Patronal - INSS.

## 23. Atendimento SUS

Em observância ao artigo 4º da Lei Complementar de 27 de novembro de 2009, aos artigos 19 e 20 do Decreto federal nº 7237 de 20 de julho de 2010 e ao artigo 24 da Portaria do Ministério da Saúde nº 1.970 de 16 de agosto de 2011, o número de atendimentos a pacientes do SUS foi superior ao limite mínimo estabelecido de 60% em relação ao total de atendimentos efetivados pela Entidade, como segue:

	2025	2024
	Percentual de atendimento	Percentual de atendimento
<b>Atendimentos ambulatoriais</b>		
SUS	81%	81%
Convênios e particulares	19%	19%
	100%	100%
<b>Internações hospitalares</b>		
SUS	75%	76%
Convênios e particulares	25%	24%
	100%	100%

Conforme artigo 32 da Portaria nº 1970/2011, o mínimo de 60% (sessenta por cento) de prestação de serviços ao SUS será apurado por cálculo percentual simples, com base no total de internações hospitalares, medidas por paciente-dia, e no total de atendimentos ambulatoriais realizados pela Entidade para pacientes do SUS e não SUS. Parágrafo único. Para efeitos de atendimento do disposto no caput, a participação do componente ambulatorial SUS será de no máximo 10%, devidamente comprovado.

**Sérgio Antônio Garcia Amoroso**  
Presidente

**Alexandre Tadeu da Costa**  
Vice-Presidente

**André Luiz Negrão Albanex**  
CEO

**Ednilson Alves Deo**  
Contador CRC-1SP192736/O-0

**Ernest & Young Auditores**  
**Independentes S/S Ltda**  
CRC-SP 034519/O

# Obrigado por fazer parte do nosso hospital.

Siga nossas redes!

[www.graacc.org.br](http://www.graacc.org.br)

 /graacc  @instagraacc

 @graacc  /graaccsp

**Luiza,**  
paciente



**Este relatório contou com o trabalho  
voluntário de:**

**Fotografia:**

360+Filmes  
Adam Tavares  
Ana Melo  
Cesar Cinato  
Chris Von Ameln  
Daniel Deak  
Edu Lopes  
Gustavo Scatena  
Ingrid Alves  
Jotapê  
Kênia Hernandes  
Marcelo Soubhia  
Midori de Lucca  
Nellie Solitrenick  
Paulo Credidio  
Sidnei Rodrigues  
Thais Engelmann

**Revisão:**

Maria Irene Montezzo

**Para mais informações sobre o trabalho  
desenvolvido pelo GRAACC,  
entre em contato:**

**Hospital do GRAACC**

Rua Pedro de Toledo, 572, Vila Clementino  
São Paulo/SP - CEP: 04039-001  
(11) 5080-8400

**Desenvolvimento Institucional**

Rua Sena Madureira, 415, Vila Clementino  
São Paulo/SP - CEP: 04021-051  
(11) 5908-9100

**Como doar**

**Site**

[graacc.org.br/doar/](http://graacc.org.br/doar/)

**E-mail**

[graacc@graacc.org.br](mailto:graacc@graacc.org.br)

**Telefone**

(11) 5908-9100

**WhatsApp**

(11) 97204-7177

Este relatório de atividades é de  
responsabilidade do GRAACC. A versão on-line  
está disponível no endereço:  
[www.graacc.org.br/publicacoes/](http://www.graacc.org.br/publicacoes/)



**COMBATENDO E VENCENDO  
O CÂNCER INFANTIL**

**graacc.org.br**  
graacc @ graacc.org.br

**Hospital do GRAACC**  
Rua Pedro de Toledo, 572, Vila Clementino  
São Paulo/SP - CEP: 04039-001  
(11) 5080-8400

**Desenvolvimento Institucional**  
Rua Sena Madureira, 415, Vila Clementino  
São Paulo/SP - CEP: 04021-051  
(11) 5908-9100